

Recibo de Prestação de Contas Anual

Data da Entrega:	27/04/2026
Responsável:	91872561500 - JULIO NASCIMENTO JUNIOR
Unidade Gestora:	005305 - PREFEITURA MUNICIPAL DE SAO CRISTOVAO
Ano de Referência:	2025
Descrição:	
Protocolo:	005025/2026
Status:	Processada

DADOS DE ASSINATURA

Responsável Assinatura:	91872561500 - JULIO NASCIMENTO JUNIOR
Signatário:	91872561500 - JULIO NASCIMENTO JUNIOR
Data da Assinatura:	27/04/2026



JÚLIO NASCIMENTO JÚNIOR

Prefeito de São Cristóvão

MARIA GEDALVA SOBRAL ROSA

Vice- Prefeita de São Cristóvão

PRESTAÇÃO DE CONTAS ANUAL
ESTRUTURA ADMINISTRATIVA APRESENTAÇÃO PLANEJAMENTO
LIMITES CONSTITUCIONAIS
AÇÕES DAS SECRETARIAS

1. INDENTIFICAÇÃO DOS RESPONSÁVEIS

Marcos Antonio de Azevedo Santana Secretário Municipal de Governo e Gestão	Lucianne Rocha Lima Secretária de Assistência Social
Cláudio da Hora Passos Secretário de Fazenda	Deise Maria Barroso Secretária de Educação
Josenito Oliveira Santos Secretário de Desenvolvimento Econômico e do Trabalho	Eldro Cardoso da França Secretário de Planejamento Orçamento e Tecnologia
Maria Aarecida Santos Lisboa Secretária de Esporte e Lazer	Carlyane dos Santos Secretário Chefe do Gabinete
Marcelo Luiz Monteiro Secretário de Infraestrutura	Genivaldo Silva dos Santos Secretário de Serviços Urbanos
Nilton José dos Santos Superintendente de Transporte e Trânsito	Janine Menezes de Oliveira Secretária de Meio Ambiente
Carlos Aantônio Soares de Melo Diretor Presidente do Serviço Autônomo de Água e Esgoto	Fernanda Rodrigues de Santana Góes Secretária de Saúde
José Moura Neto Secretário de Defesa Social	Paola Rodrigues de Santana Diretora Presidente da Fundação de Patrimônio e Cultura
José Robson Almeida Santos Procurador Geral do Município	Maria Lucimara dos Santos souza Controladora Geral do Município

2. ESTRUTURA ADMINISTRATIVA

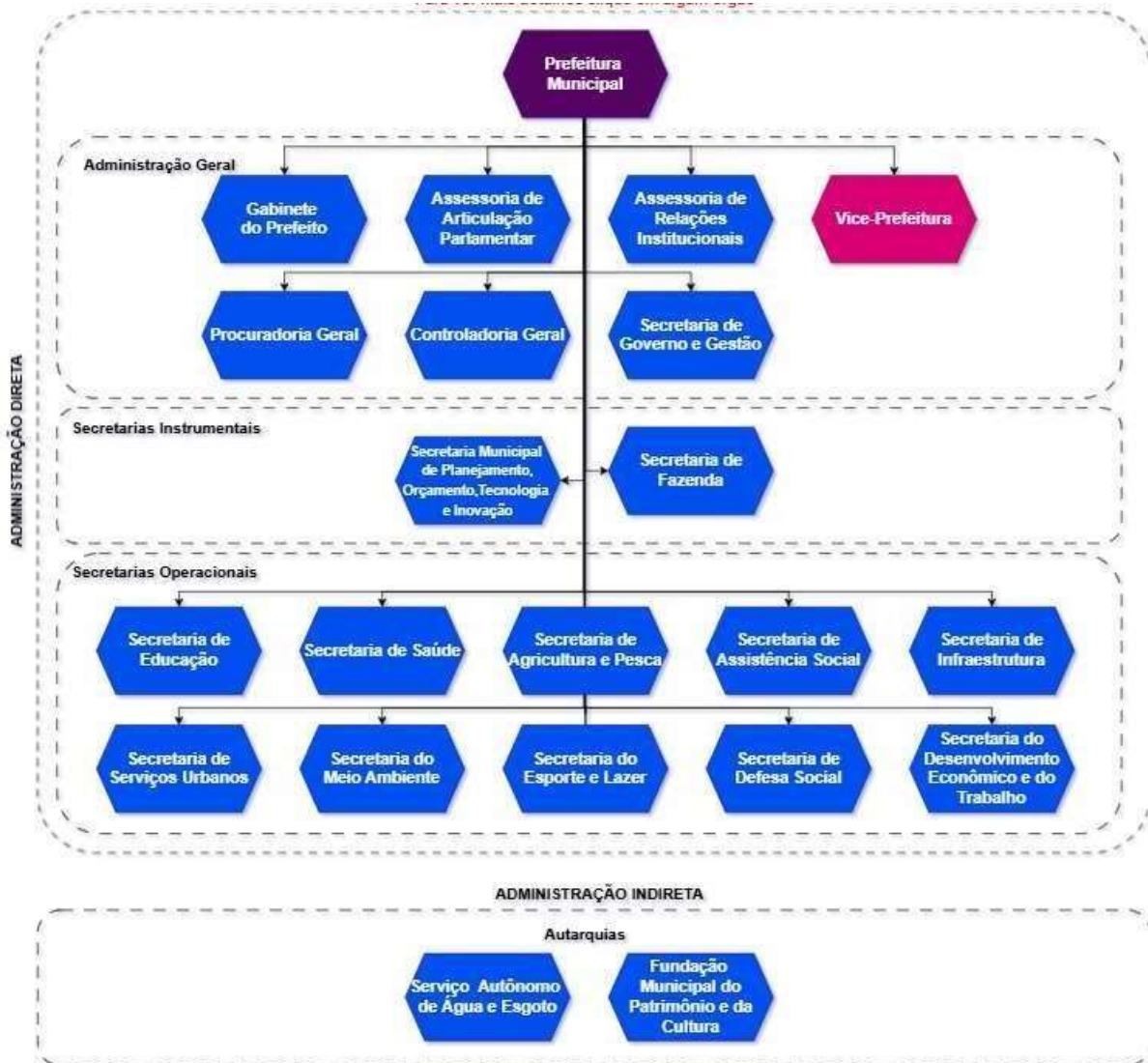

2.1 ESTRUTURA ADMINISTRATIVA

O Prefeito Municipal e os Secretários Municipais exercem as atribuições das respectivas competências legais e regulamentares, auxiliados pelos órgãos e entidades que compõem a Administração Pública Municipal do Poder Executivo.

A Administração Pública Municipal, compreendida pelos órgãos e entidades do Poder Executivo, tem a seguinte estrutura organizacional básica:

I. ADMINISTRAÇÃO DIRETA:

a) Órgãos de Administração Geral:

1. Prefeitura Municipal – PM;
2. Procuradoria Geral do Município – PGM;
3. Controladoria Geral do Município – CGM;
4. Secretaria Municipal de Governo e Gestão – SEGOV;
5. Vice-Prefeitura Municipal – VPM

b) Secretarias Municipais de Natureza Instrumental:

1. Secretaria Municipal de Fazenda- SEMFAZ;
2. Secretaria Municipal de Orçamento Planejamento e Tecnologia- SEPLAN;

c) Secretarias Municipais de Natureza Operacional:

1. Secretaria Municipal de Educação – SEMED;
2. Secretaria Municipal de Saúde – SMS;
3. Secretaria Municipal de Assistência Social – SEMAS;

4. Secretaria Municipal de Infraestrutura – SEMINFRA;
5. Secretaria Municipal de Serviços Urbanos - SEMSURB;
6. Secretaria Municipal do Meio Ambiente – SEMMA;
7. Secretaria Municipal do Esporte e Lazer – SEMEL;
8. Secretaria Municipal de Defesa Social – SEMDS;
9. Secretaria Municipal do Desenvolvimento Econômico e do Trabalho – SEMDET.

II. ADMINISTRAÇÃO INDIRETA:

a) Autarquias:

1. Serviço Autônomo de Água e Esgoto – SAAE, vinculado à Secretaria Municipal de Infraestrutura e Habitação – SEMINFRA;
2. Fundação Municipal de Patrimônio e Cultura- FUMPAC, vinculada ao Gabinete do Prefeito;

3. APRESENTAÇÃO

A prestação de contas consiste no apanhado das contas do Órgão, a elaboração de relatório respectivo e a juntada dos diversos documentos instrutivos, tudo relativo a determinado exercício financeiro, para apresentação, ao Tribunal de Contas de Sergipe, após o encerramento do Exercício.

A Constituição Federal/88, em seu art. 70, § único, estabelece que “prestará contas qualquer pessoa física e jurídica, pública ou privada, que utilize, arrecade, guarde, gerencie ou administre dinheiros, bens e valores públicos”.

A Prestação de Contas é, necessariamente, instruída com:

O relatório sobre os atos de gestão;

Os relatórios que demonstrem a Execução Orçamentária, Financeira e Patrimonial.

O Princípio Contábil da Entidade reconhece o patrimônio como objeto da contabilidade. Assim, esse Princípio se afirma para o ente público pela autonomia e responsabilização do patrimônio a ele pertencente. A autonomia patrimonial tem origem na destinação social do patrimônio e a responsabilização pela obrigatoriedade da prestação de contas pelos agentes públicos.

Em atendimento ao item 11 da Cartilha será apresentado os seguintes relatórios :

Balanço Orçamentário;

Balanço Financeiro;

Balanço Patrimonial;

Demonstração das Variações Patrimoniais;

Demonstração do Fluxo de Caixa;

Demonstrativo da Dívida Fundada;

Notas Explicativas

3.1 DESCRIÇÃO DO MUNICÍPIO

A Prefeitura Municipal de São Cristóvão nos termos do Art. 74 da Constituição Federal, art. 59 da Lei Complementar nº. 101/2000, art.20 da Lei Complementar 85/2025 e art. 20 da Resolução TC-226/2004 e Resolução TC-353/2023 , apresenta a este Colendo Tribunal de Contas o presente Relatório Circunstanciado referente ao **Exercício de 2025** que corresponde de **Janeiro a Dezembro** do corrente ano.

O Relatório visa demonstrar o desempenho da gestão do Poder Executivo Municipal de São Cristóvão-SE.

O município de São Cristóvão, localizado no estado de Sergipe, possui uma população estimada em cerca de 90 mil habitantes. Esse número pode variar de acordo com as atualizações do Instituto Brasileiro de Geografia e Estatística (IBGE), responsável pelos dados oficiais demográficos no Brasil.

A população é distribuída entre a zona urbana e a zona rural, com maior concentração nas áreas urbanizadas, especialmente próximas à capital Aracaju, o que favorece o crescimento populacional devido à expansão metropolitana.

Do ponto de vista social, a população de São Cristóvão apresenta diversidade cultural marcante, resultado da influência indígena, africana e portuguesa. Essa composição se reflete nas tradições, festas religiosas, culinária e manifestações culturais do município.

Com as suas competências administrativas atribuídas na Lei 085/2025 onde ostêm por objetivo atender às necessidades da população do Município de São

Cristóvão.

4. PLANEJAMENTO DO GOVERNO

No ano de 2025 ainda foi utilizado como parâmetro o PPA 2022 a 2025, onde foi realizado o acompanhamento do Plano Plurianual (PPA) 2022/2025, que tem em sua composição 80 Programas finalísticos e de apoio administrativo e distribuído em Ações desenvolvidas.

4.1 LDO

As metas e prioridades da Administração Pública Municipal para o exercício de 2025, atendidas as despesas obrigatórias e as de funcionamento dos Órgãos e das Entidades que integram os Orçamentos Fiscal e da Seguridade Social, consistem:

- I. Ampliar a oferta das políticas públicas de saúde de maneira equânime;
- II. Ampliar e suportar a oferta de educação para crianças e adolescentes;
- III. Universalizar o acesso às vagas de creche e pré-escolar;
- IV. Promover políticas públicas que viabilizem alimentação aos vulneráveis e o aumento da produção e escoamento de alimentos provenientes da agricultura, viabilizando o acesso regular e permanente a alimentação e que sejam socialmente sustentáveis;
- V. Realizar trabalho social com as famílias objetivando fortalecer os vínculos familiares e comunitários, além de prevenir e proteger contra violências e violações de direitos, garantindo o acesso aos programas, projetos, serviços e benefícios socioassistenciais;
- VI. Ampliar oportunidades de qualificação profissional, formalizar microempreendedores individuais (MEIS), conceder incentivos fiscais, emprego, contribuir para a geração de renda e desenvolvimento econômico;
- VII. Promover a reciclagem e reutilização de resíduos sólidos, incluindo associações comunitárias e cooperativas e a implantação da coleta seletiva, além de conservar e revitalizar as áreas de vegetação nativa, os corpos hídricos e os

lençóis freáticos;

VIII. Ter água de qualidade, com esgotos tratados e respeito ao meio ambiente;

IX. Garantir acesso à energia barata, confiável, sustentável e renovável para todos;

X. Construir infraestruturas estruturantes, promover a industrialização inclusiva e sustentável, fomentando a inovação;

XI. Tornar a cidade e assentamentos humanos, inclusivos, seguros, resilientes e Esustentáveis;

XII. Tornar a cidade mais segura, estruturar e conservar os espaços e logradouros públicos, fomentando o desenvolvimento urbano e a ordenação do território urbano e rural;

XIII. Melhorar o fluxo do trânsito com intuito de ampliar a segurança, o conforto, a mobilidade e estimular a consciência e educação no trânsito, promovendo o transporte público de qualidade e acessível para mobilidade urbana;

XIV. Promover serviços de comunicação social e divulgação do interesse público, manter os espaços de participação e controle social e assessorar as organizações da

sociedade civil no processo de certificação, regulamentação e fiscalização das instituições;

XV. Incluir São Cristóvão no roteiro turístico nacional e internacional; preservar e valorizar os atrativos turísticos e as expressões históricas e culturais; As secretarias são responsáveis pelo acompanhamento de suas metas.

5. LIMITES LEGAIS E CONSTITUCIONAIS

Para fins de Apuração da Despesa com Pessoal de São Cristóvão foi considerado conforme o MCASP as Despesa Bruta com pessoal são todas aquelas referente a servidores efetivos, como cargos em comissão, celetistas, empregados públicos e agentes políticos. Esse também é o caso dos agentes comunitários de saúde e dos agentes de combate às endemias, quer tenham sido contratados por meio de

processo seletivo público ou não.

O Município de São Cristóvão atingiu em 2025 o percentual de **38,77%** ficando dentro do limite estabelecido pela Lei de Responsabilidade Fiscal que é de 54% para o Executivo e 60% Consolidado.

A Receita Corrente Líquida arrecadada no Município de São Cristóvão foi de **R\$ 403.250.752,42** e aplicou **R\$ 156.353.418,45** em despesas com pessoal, conforme Resoluções 320 e 321 do TCE/SE foi retirado os valores de Recursos Federais aplicados em pessoal em algumas ações da saúde determinadas nas Resoluções acima citadas.

MDE

O Município de São Cristóvão em 2025 atingiu o limite de **25,13%**.

A Controladoria do Município no uso das suas atribuições verificou se todas as despesas empenhadas poderiam ser consideradas para cumprimento do Percentual Constitucional e verificado que a Fonte de Recurso foi utilizada corretamente assim como as despesas se enquadram, com base no disposto no artigo 70 da Lei 9.394/96, não são todas as despesas relacionadas à educação que se enquadram no conceito de Manutenção e Desenvolvimento do Ensino – MDE.

FUNDEB

O Município de São Cristóvão em 2025 atingiu o limite de **80,9%** com Remuneração dos Profissionais da Educação Básica.

O município recebeu a complementação do VAAT em 2025 o município aplicou **73,76%** com aplicação na Educação Infantil e **17,08 %** com Despesa de Capital, o percentual do VAAT fica acima dos 100% em virtude de Despesa de Capital ser aplicada diretamente na Educação Infantil, logo contou para os dois índices.

A Controladoria do Município no uso das suas atribuições verificou se todas as despesas empenhadas poderiam ser consideradas para cumprimento do Percentual

Constitucional da Saúde e Educação no tocante ao MDE, onde foi verificado que a Fonte de Recurso foi utilizada corretamente assim como as despesas se enquadram nas legislações vigentes que recomendam como os recursos são utilizados.

No tocante à saúde, o município aplicou o percentual de **18,43%** em ações e serviços públicos de saúde, atendendo ao disposto na legislação vigente, que estabelece o mínimo de 15% da receita resultante de impostos e transferências constitucionais para essa finalidade.

DUODÉCIMO PARA A CÂMARA

Enviado antes do dia 20 de cada mês o valor correspondente a R\$ 824.004,45, totalizando no exercício a obrigação de R\$ 9.888.053,40, ficando a menor o valor de R\$ 80,84, repassados em 2026.

Balanco Orçamentário Consolidado

Município: São Cristóvão

Período: Dezembro / 2025

Receitas Orçamentárias	Previsão Inicial	Previsão Atualizada	Receitas Realizadas	Saldo
RECEITAS (EXCETO INTRA-ORÇAMENTÁRIAS) (I)	352.516.447,64	352.516.447,64	433.206.795,81	80.690.348,17
RECEITAS CORRENTES	315.564.391,65	315.564.391,65	414.699.578,42	99.135.186,77
IMPOSTOS, TAXAS E CONTRIBUIÇÕES DE MELHORIA	47.563.845,63	47.563.845,63	48.239.571,14	675.725,51
Impostos	44.072.060,10	44.072.060,10	45.849.102,93	1.777.042,83
Taxas	3.491.785,53	3.491.785,53	2.390.468,21	-1.101.317,32
Contribuições de Melhoria	0,00	0,00	0,00	0,00
CONTRIBUIÇÕES	10.342.796,21	10.342.796,21	11.366.033,67	1.023.237,46
Contribuições Sociais	0,00	0,00	0,00	0,00
Contribuições Econômicas	0,00	0,00	0,00	0,00
Contribuições para Entidades Privadas de Serviço Social e de Formação Profissional	0,00	0,00	0,00	0,00
Contribuição para o Custeio do Serviço de Iluminação Pública	10.342.796,21	10.342.796,21	11.366.033,67	1.023.237,46
RECEITA PATRIMONIAL	4.807.460,03	4.807.460,03	101.418.033,74	96.610.573,71
Exploração do Patrimônio Imobiliário	0,00	0,00	0,00	0,00
Valores Mobiliários	4.152.258,31	4.152.258,31	6.869.827,66	2.717.569,35
Delegação de Serviços Públicos Mediante Concessão, Permissão, Autorização ou Licença	0,00	0,00	93.808.810,14	93.808.810,14
Exploração de Recursos Naturais	0,00	0,00	0,00	0,00
Exploração do Patrimônio Intangível	0,00	0,00	0,00	0,00
Cessão de Direitos	655.201,72	655.201,72	739.395,94	84.194,22
Demais Receitas Patrimoniais	0,00	0,00	0,00	0,00
RECEITA AGROPECUÁRIA	0,00	0,00	0,00	0,00
RECEITA INDUSTRIAL	0,00	0,00	0,00	0,00
RECEITAS DE SERVIÇOS	2.247.267,52	2.247.267,52	2.590.197,62	342.930,10
Serviços Administrativos e Comerciais Gerais	0,00	0,00	0,00	0,00
Serviços e Atividades Referentes à Navegação e ao Transporte	0,00	0,00	0,00	0,00
Serviços e Atividades referentes à Saúde	0,00	0,00	0,00	0,00
Serviços e Atividades Financeiras	0,00	0,00	0,00	0,00
Outros Serviços	2.247.267,52	2.247.267,52	2.590.197,62	342.930,10
TRANSFERÊNCIAS CORRENTES	250.396.072,89	250.396.072,89	250.664.078,01	268.005,12
Transferências da União e de suas Entidades	149.760.353,81	149.760.353,81	140.387.055,67	-9.373.298,14
Transferências dos Estados e do Distrito Federal e de suas Entidades	30.182.781,72	30.182.781,72	32.533.235,04	2.350.453,32
Transferências dos Municípios e de suas Entidades	0,00	0,00	0,00	0,00
Transferências de Instituições Privadas	2.021.617,36	2.021.617,36	715.625,00	-1.305.992,36
Transferências de Outras Instituições Públicas	68.431.320,00	68.431.320,00	77.010.514,06	8.579.194,06
Transferências do Exterior	0,00	0,00	0,00	0,00
Demais Transferências Correntes	0,00	0,00	17.648,24	17.648,24
OUTRAS RECEITAS CORRENTES	206.949,37	206.949,37	421.664,24	214.714,87
Multas Administrativas, Contratuais e Judiciais	205.949,37	205.949,37	215.401,28	9.451,91
Indenizações, Restituições e Ressarcimentos	1.000,00	1.000,00	190.807,45	189.807,45
Bens, Direitos e Valores Incorporados ao Patrimônio Público	0,00	0,00	0,00	0,00

Balanco Orçamentário Consolidado

Município: São Cristóvão

Período: Dezembro / 2025

Receitas Orçamentárias	Previsão Inicial	Previsão Atualizada	Receitas Realizadas	Saldo
Multas e Juros de Mora das Receitas de Capital	0,00	0,00	0,00	0,00
Demais Receitas Correntes	0,00	0,00	15.455,51	15.455,51
RECEITAS DE CAPITAL	36.952.055,99	36.952.055,99	18.507.217,39	-18.444.838,60
OPERAÇÕES DE CRÉDITO	13.164.479,28	13.164.479,28	6.092.000,00	-7.072.479,28
Operações de Crédito - Mercado Interno	13.164.479,28	13.164.479,28	6.092.000,00	-7.072.479,28
Operações de Crédito - Mercado Externo	0,00	0,00	0,00	0,00
ALIENAÇÃO DE BENS	0,00	0,00	195.417,00	195.417,00
Alienação de Bens Móveis	0,00	0,00	0,00	0,00
Alienação de Bens Imóveis	0,00	0,00	195.417,00	195.417,00
Alienação de Bens Intangíveis	0,00	0,00	0,00	0,00
AMORTIZAÇÕES DE EMPRÉSTIMOS	0,00	0,00	0,00	0,00
TRANSFERÊNCIAS DE CAPITAL	23.787.576,71	23.787.576,71	12.219.800,39	-11.567.776,32
Transferências da União e de suas Entidades	23.033.476,71	23.033.476,71	11.819.800,39	-11.213.676,32
Transferências dos Estados e do Distrito Federal e de suas Entidades	754.100,00	754.100,00	400.000,00	-354.100,00
Transferências dos Municípios e de suas Entidades	0,00	0,00	0,00	0,00
Transferências de Instituições Privadas	0,00	0,00	0,00	0,00
Transferências de Outras Instituições Públicas	0,00	0,00	0,00	0,00
Transferências do Exterior	0,00	0,00	0,00	0,00
Demais Transferências de Capital	0,00	0,00	0,00	0,00
OUTRAS RECEITAS DE CAPITAL	0,00	0,00	0,00	0,00
Integralização do Capital Social	0,00	0,00	0,00	0,00
Remuneração das Disponibilidades do Tesouro	0,00	0,00	0,00	0,00
Resgate de Títulos do Tesouro	0,00	0,00	0,00	0,00
Demais Receitas de Capital	0,00	0,00	0,00	0,00
RECEITAS (INTRA-ORÇAMENTÁRIAS) (II)	0,00	0,00	0,00	0,00
SUBTOTAL DAS RECEITAS (III)=(I+II)	352.516.447,64	352.516.447,64	433.206.795,81	80.690.348,17
OPERAÇÕES DE CRÉDITO / REFINANCIAMENTO (IV)	0,00	0,00	0,00	0,00
Operações de Crédito - Mercado Interno	0,00	0,00	0,00	0,00
Mobiliária	0,00	0,00	0,00	0,00
Contratual	0,00	0,00	0,00	0,00
Operações de Crédito - Mercado Externo	0,00	0,00	0,00	0,00
Mobiliária	0,00	0,00	0,00	0,00
Contratual	0,00	0,00	0,00	0,00
SUBTOTAL COM REFINANCIAMENTO (V)=(III+IV)	352.516.447,64	352.516.447,64	433.206.795,81	80.690.348,17
DÉFICIT (VI)	0,00	0,00	0,00	0,00
TOTAL (VII) = (V + VI)	352.516.447,64	352.516.447,64	433.206.795,81	80.690.348,17

Balanco Orçamentário Consolidado

Município: São Cristóvão

Período: Dezembro / 2025

Despesas Orçamentárias	Dotação Inicial	Dotação Atualizada	Despesas Empenhadas	Despesas Liquidadas	Despesas Pagas	Saldo da Dotação	Inscritas em RP Não Processados
DESPEAS (EXCETO INTRA-ORÇAMENTÁRIAS) (VIII)	352.516.447,64	369.588.427,78	355.216.038,23	338.292.410,42	326.113.280,90	14.372.389,55	16.923.627,81
DESPEAS CORRENTES	279.508.761,23	320.662.275,57	313.020.530,92	303.253.157,79	292.967.585,61	7.641.744,65	9.767.373,13
PESSOAL E ENCARGOS SOCIAIS	151.106.030,52	174.032.438,39	172.405.796,03	171.990.795,57	170.175.821,92	1.626.642,36	415.000,46
JUROS E ENCARGOS DA DÍVIDA	0,00	0,00	0,00	0,00	0,00	0,00	0,00
OUTRAS DESPEAS CORRENTES	128.402.730,71	146.629.837,18	140.614.734,89	131.262.362,22	122.791.763,69	6.015.102,29	9.352.372,67
DESPEAS DE CAPITAL	70.096.225,78	48.926.152,21	42.195.507,31	35.039.252,63	33.145.695,29	6.730.644,90	7.156.254,68
INVESTIMENTOS	68.093.725,78	40.706.637,53	33.979.637,43	26.823.382,75	24.929.825,41	6.727.000,10	7.156.254,68
INVERSÕES FINANCEIRAS	1.000,00	0,00	0,00	0,00	0,00	0,00	0,00
AMORTIZAÇÃO DA DÍVIDA	2.001.500,00	8.219.514,68	8.215.869,88	8.215.869,88	8.215.869,88	3.644,80	0,00
RESERVA DE CONTINGÊNCIA	2.911.460,63	0,00	0,00	0,00	0,00	0,00	0,00
DESPEAS (INTRA-ORÇAMENTÁRIAS) (IX)	0,00	0,00	0,00	0,00	0,00	0,00	0,00
SUBTOTAL DAS DESPEAS (X)=(VIII+IX)	352.516.447,64	369.588.427,78	355.216.038,23	338.292.410,42	326.113.280,90	14.372.389,55	16.923.627,81
AMORTIZAÇÃO DA DÍVIDA/REFINANCIAMENTO (XI)	0,00	0,00	0,00	0,00	0,00	0,00	0,00
Amortização da Dívida Interna	0,00	0,00	0,00	0,00	0,00	0,00	0,00
Dívida Mobiliária	0,00	0,00	0,00	0,00	0,00	0,00	0,00
Outras Dívidas	0,00	0,00	0,00	0,00	0,00	0,00	0,00
Amortização da Dívida Externa	0,00	0,00	0,00	0,00	0,00	0,00	0,00
Dívida Mobiliária	0,00	0,00	0,00	0,00	0,00	0,00	0,00
Outras Dívidas	0,00	0,00	0,00	0,00	0,00	0,00	0,00
SUBTOTAL COM REFINANCIAMENTO (XII)=(X+XI)	352.516.447,64	369.588.427,78	355.216.038,23	338.292.410,42	326.113.280,90	14.372.389,55	16.923.627,81
SUPERÁVIT (XV)	0,00	17.071.980,14	77.990.757,58	0,00	0,00	-60.918.777,44	77.990.757,58
TOTAL (XVI) = (XIV+XV)	352.516.447,64	369.588.427,78	433.206.795,81	338.292.410,42	326.113.280,90	-63.618.368,03	94.914.385,39
RESERVA DO RPPS	0,00	0,00	0,00	0,00	0,00	0,00	0,00



INGRESSOS	Exercício Atual	Exercício Anterior	DISPÊNDIOS	Exercício Atual	Exercício Anterior
Receita Orçamentária (I)	433.206.795,81	320.051.257,34	Despesa Orçamentária (VI)	355.216.038,23	317.842.534,57
Ordinária	259.028.811,79	149.038.263,50	Ordinária	171.168.550,13	145.513.535,04
Vinculada	174.177.984,02	171.012.993,84	Vinculada	184.047.488,10	172.328.999,53
Recursos Vinculados à Educação	98.598.146,50	82.058.937,92	Recursos Vinculados à Educação	102.657.653,13	80.014.076,86
Recursos Vinculados à Saúde	38.279.495,45	40.907.867,02	Recursos Vinculados à Saúde	32.719.991,48	29.630.587,87
Recursos Vinculados à Previdência Social - RPPS	0,00	0,00	Recursos Vinculados à Previdência Social - RPPS	0,00	0,00
Recursos Vinculados à Previdência Social - RGPS	0,00	0,00	Recursos Vinculados à Previdência Social - RGPS	0,00	0,00
Recursos Vinculados à Assistência Social	2.117.980,72	1.683.500,47	Recursos Vinculados à Assistência Social	2.274.430,86	2.902.985,09
Outras Destinações de Recursos	35.182.361,35	46.362.688,43	Outras Destinações de Recursos	46.395.412,63	59.781.349,71
Transferências Financeiras Recebidas (II)	85.138.247,43	86.489.002,96	Transferências Financeiras Concedidas (VII)	85.138.247,43	86.562.053,34
Transferências para a Execução Orçamentária	85.138.247,43	86.489.002,96	Transferências para a Execução Orçamentária	85.138.247,43	86.562.053,34
Transferências Independentes de Execução Orçamentária	0,00	0,00	Transferências Independentes de Execução Orçamentária	0,00	0,00
Transferências para Aportes de recursos para o RPPS	0,00	0,00	Transferências para Aportes de recursos para o RPPS	0,00	0,00
Transferências para Aportes de recursos para o RGPS	0,00	0,00	Transferências para Aportes de recursos para o RGPS	0,00	0,00
Transferências para Aportes de recursos para o SPPM	0,00	0,00	Transferências para Aportes de recursos para o SPPM	0,00	0,00
Recebimentos Extraorçamentários (III)	73.657.843,11	73.218.807,39	Pagamentos Extraorçamentários (VIII)	63.705.106,41	74.937.366,08
Inscrição de Restos a Pagar Não Processados	16.923.627,81	28.820.149,74	Pagamentos de Restos a Pagar Não Processados	13.929.690,42	15.998.786,12
Inscrição de Restos a Pagar Processados	12.179.129,52	6.560.869,18	Pagamentos de Restos a Pagar Processados	6.443.484,53	12.547.502,40
Depósitos Restituíveis e Valores Vinculados *	43.918.099,95	37.352.271,51	Depósitos Restituíveis e Valores Vinculados *	42.822.930,07	45.886.466,58
Outros Recebimentos Extraorçamentários	636.985,83	484.516,96	Outros Pagamentos Extraorçamentários	509.001,39	504.610,98
Saldo do Exercício Anterior (IV)	41.755.094,58	41.337.980,88	Saldo para o Exercício Seguinte (IX)	129.698.588,86	41.755.094,58
Caixa	41.755.094,58	41.337.980,88	Caixa	129.698.588,86	41.755.094,58
Depósitos Restituíveis e Valores Vinculados	0,00	0,00	Depósitos Restituíveis e Valores Vinculados	0,00	0,00
TOTAL (V) = (I+II+III+IV)	633.757.980,93	521.097.048,57	TOTAL (X) = (VI+VII+VIII+IX)	633.757.980,93	521.097.048,57
* Interferências em Extraorçamentários (III)	0,00	0,00	* Interferências em Extraorçamentários (VIII)	0,00	0,00



INGRESSOS	Exercício Atual	Exercício Anterior	DISPÊNDIOS	Exercício Atual	Exercício Anterior
-----------	-----------------	--------------------	------------	-----------------	--------------------

ANEXO

ESPECIFICAÇÃO	Exercício Atual			Exercício Anterior		
	Receita Orçamentária (a)	Deduções da Receita Orçamentária (b)	Saldo (c) = (a - b)	Receita Orçamentária (d)	Deduções da Receita Orçamentária (e)	Saldo (f) = (d - e)
Ordinária	282.678.700,67	23.649.888,88	259.028.811,79	170.877.159,85	21.838.896,35	149.038.263,50
Vinculada	174.431.026,38	253.042,36	174.177.984,02	171.206.160,30	193.166,46	171.012.993,84
Recursos Vinculados à Educação	98.851.188,86	253.042,36	98.598.146,50	82.252.104,38	193.166,46	82.058.937,92
Recursos Vinculados à Saúde	38.279.495,45	0,00	38.279.495,45	40.907.867,02	0,00	40.907.867,02
Recursos Vinculados à Previdência Social - RPPS	0,00	0,00	0,00	0,00	0,00	0,00
Recursos Vinculados à Previdência Social - RGPS	0,00	0,00	0,00	0,00	0,00	0,00
Recursos Vinculados à Assistência Social	2.117.980,72	0,00	2.117.980,72	1.683.500,47	0,00	1.683.500,47
Outras Destinações de Recursos	35.182.361,35	0,00	35.182.361,35	46.362.688,43	0,00	46.362.688,43
Total	457.109.727,05	23.902.931,24	433.206.795,81	342.083.320,15	22.032.062,81	320.051.257,34



INGRESSOS	Exercício Atual	Exercício Anterior	DISPÊNDIOS	Exercício Atual	Exercício Anterior
-----------	-----------------	--------------------	------------	-----------------	--------------------

NOTAS

Nota - Depósitos Restituíveis e Valores Vinculados e Outros Recebimentos Extraorçamentários	Entrada	Saída
0126 : DESCONTO JUDICIAL EM FOLHA DE PAGAMENTO	1.225,00	1.225,00
0221 : SALÁRIO FAMÍLIA	6.733,36	6.760,00
0318 : SALÁRIO FAMÍLIA	71.191,54	63.447,33
1024 : SALARIO FAMÍLIA	2.210,00	2.340,00
1722 : SALÁRIO FAMÍLIA	5.266,55	1.755,00
6200 : SALARIO FAMILIA	517,04	520,00
0222 : SALÁRIO MATERNIDADE	72.700,64	57.617,59
0319 : SALÁRIO MATERNIDADE	268.524,15	251.333,64
1040 : SALÁRIO MATERNIDADE	20.226,51	20.226,51
1723 : SALÁRIO MATERNIDADE	148.892,81	67.530,11
1080 : VALE TRANSPORTE	39.498,23	36.246,21
0101 : PREVIDÊNCIA NACIONAL - INSS	605.718,09	605.718,09
0200 : PREVIDÊNCIA NACIONAL - INSS	579.967,98	495.171,99
0300 : PREVIDÊNCIA NACIONAL - INSS	6.485.688,27	6.047.859,24
1033 : PREVIDENCIA NACIONAL - INSS - RGPS	4.147.447,76	4.135.291,33
1700 : PREVIDÊNCIA NACIONAL - INSS	3.225.292,39	3.239.531,32
2400 : PREVIDÊNCIA NACIONAL - INSS	163.686,40	156.710,71
3400 : PREVIDÊNCIA NACIONAL - INSS	149.306,19	149.238,90
4100 : PREVIDÊNCIA NACIONAL - INSS	13.868,56	0,00
6201 : INSS - PREVIDÊNCIA NACIONAL	141.259,06	141.939,95
0111 : IMPOSTO SOBRE A RENDA RETIDO NA FONTE - IRRF	780.950,28	780.950,28
0127 : IRRF - FORNECEDOR	13.701,64	13.701,64
0202 : IMPOSTO SOBRE A RENDA RETIDO NA FONTE - IRRF	259.689,00	168.121,69
0203 : IRRF - S/OUTROS RENDIMENTOS	491,97	491,97
0302 : IMPOSTO SOBRE A RENDA RETIDO NA FONTE - IRRF	7.273.920,47	7.289.970,59
0303 : IRRF - S/OUTROS RENDIMENTOS	884.045,38	880.391,52
1004 : IRRF - TRABALHO	2.221.453,66	3.743.210,61
1701 : IMPOSTO SOBRE A RENDA RETIDO NA FONTE - IRRF	2.199.313,08	2.232.292,05
1702 : IRRF - S/OUTROS RENDIMENTOS	358,78	416,64
2401 : IMPOSTO SOBRE A RENDA RETIDO NA FONTE - IRRF	73.049,38	77.093,66



INGRESSOS	Exercício Atual	Exercício Anterior	DISPÊNDIOS	Exercício Atual	Exercício Anterior
-----------	-----------------	--------------------	------------	-----------------	--------------------

NOTAS

Nota - Depósitos Restituíveis e Valores Vinculados e Outros Recebimentos Extraorçamentários	Entrada	Saida
2402 : IRRF - S/OUTROS RENDIMENTOS	65.345,48	55.198,48
3401 : IMPOSTO SOBRE A RENDA RETIDO NA FONTE - IRRF	109.960,89	109.960,89
3402 : IRRF - S/OUTROS RENDIMENTOS	304.817,71	304.817,71
6202 : IRRF - IMPOSTO SOBRE A RENDA RETIDO NA FONTE	100.614,01	100.614,01
7704 : IRRF - OUTROS RENDIMENTOS	3.140.344,77	1.618.587,82
0205 : ISS	54.976,92	54.976,92
0305 : ISS	477.172,44	509.834,92
1021 : IMPOSTO SOBRE SERVIÇOS - ISS	1.603.097,69	1.621.874,28
1704 : ISS	420.960,75	372.768,38
2430 : IMPOSTO SOBRE SERVIÇOS - ISS	26.453,84	28.838,31
3403 : ISS	427.381,25	464.638,13
4102 : ISS	2.521,55	2.526,48
6208 : ISS	8.074,28	8.481,69
0103 : PENSÃO ALIMENTICIA	33.887,24	33.887,24
0207 : PENSÃO ALIMENTICIA	4.835,72	4.835,72
0306 : PENSÃO ALIMENTICIA	98.192,37	99.103,99
1029 : PENSÃO ALIMENTICIA	113.462,85	113.320,78
1705 : PENSÃO ALIMENTICIA	47.160,56	47.160,56
2405 : PENSÃO ALIMENTICIA	36.050,73	36.050,73
0210 : SINDISERP - SINDICATO DOS SERVIDORES PÚBLICOS DE SÃO CRISTÓVAO	892,14	892,14
0213 : SINDASSE	1.912,68	1.912,68
0309 : SINDISERP - SINDICATO DOS SERVIDORES PÚBLICOS DE SÃO CRISTÓVAO	6.828,17	6.828,17
1030 : SÍNTESE	267,39	267,39
1048 : SINDISERP - SINDICATO DOS SERVIDORES PÚBLICOS DE SÃO CRISTÓVAO	1.784,28	1.784,28
1057 : SINDICATO DOS CONDUTORES DE AMBULANCIA DO ESTADO DE SERGIPE - SINDCONAM-SE 140,00		140,00
1708 : SINDISERP - SINDICATO DOS SERVIDORES PÚBLICOS DE SÃO CRISTÓVAO	5.282,41	6.090,33
1711 : SINDASSE	1.912,68	2.060,94
1712 : SINTASA - SINDICATO DOS TRABALHORES NA ÁREA DA SAÚDE DO ESTADO DE SERGIPE	40.210,40	43.406,34
1713 : SINODONTO - SINDICATO DOS CIRURGIÕES DENTISTAS DE SERGIPE	2.701,36	3.039,62



INGRESSOS	Exercício Atual	Exercício Anterior	DISPÊNDIOS	Exercício Atual	Exercício Anterior
-----------	-----------------	--------------------	------------	-----------------	--------------------

NOTAS

Nota - Depósitos Restituíveis e Valores Vinculados e Outros Recebimentos Extraorçamentários	Entrada	Saída
2432 : SINDICATO DOS TRABALHADORES E PERFURADORES DA AGUA-SINDISAN	1.196,70	1.196,70
3405 : SINTESE	776,23	776,23
7705 : SINTRAGUARDAS	4.574,78	4.574,78
0120 : CAIXA - EMPRESTIMOS CONSIGNADOS	517.494,97	517.494,97
0125 : BANESE - EMPRESTIMOS CONSIGNADOS	136.463,45	136.463,45
0215 : BANCO DO BRASIL - EMPRESTIMOS CONSIGNADOS	8.032,69	8.032,69
0217 : CAIXA - EMPRESTIMOS CONSIGNADOS	84.629,70	84.629,70
0230 : EMPRÉSTIMOS CONSIGNADOS - BANESE	32.387,36	32.387,36
0312 : BANCO DO BRASIL - EMPRESTIMOS CONSIGNADOS	421.887,95	85.492,94
0314 : CAIXA - EMPRESTIMOS CONSIGNADOS	1.189.992,98	417.371,91
0325 : BANESE - EMPRESTIMOS CONSIGNADOS	503.291,00	1.086.899,73
1054 : BANCO DO BRASIL - EMPRESTIMOS CONSIGNADOS	163.790,45	504.577,05
1056 : CAIXA - EMPRESTIMOS CONSIGNADOS	384.250,68	164.203,91
1087 : EMPRESTIMO CONSIGNADO BANCO DO BANESE	134.072,42	378.564,23
1714 : EMPRÉSTIMOS E FINANCIAMENTOS	0,00	135.333,07
1715 : BANCO DO BRASIL - EMPRESTIMOS CONSIGNADOS	278.124,05	299.136,62
1717 : CAIXA - EMPRESTIMOS CONSIGNADOS	1.214.995,39	1.202.612,66
1730 : BANESE - EMPRESTIMOS CONSIGNADOS	262.686,56	283.209,58
2421 : CAIXA - EMPRESTIMOS CONSIGNADOS	49.563,35	49.563,35
2437 : BANESE - EMPRESTIMOS CONSIGNADOS	22.637,48	21.427,50
3408 : CAIXA - EMPRESTIMOS CONSIGNADOS	11.802,36	12.368,30
3417 : BANESE - EMPRESTIMOS CONSIGNADOS	11.763,61	11.763,61
6206 : CAIXA ECONOMICA - EMPRESTIMOS CONSIGNADOS	22.030,01	22.030,01
0218 : VALE TRANSPORTE	31.808,27	34.647,15
0315 : VALE TRANSPORTE	290.895,60	320.113,69
1718 : VALE TRANSPORTE	143.551,60	133.044,22
2422 : VALE TRANSPORTE	3.720,13	4.040,34
3409 : VALE TRANSPORTE	7.093,82	7.789,04
6207 : VALE TRANSPORTE	3.204,60	3.204,60
0316 : VALE ALIMENTAÇÃO	283,08	0,00



INGRESSOS	Exercício Atual	Exercício Anterior	DISPÊNDIOS	Exercício Atual	Exercício Anterior
-----------	-----------------	--------------------	------------	-----------------	--------------------

NOTAS

Nota - Depósitos Restituíveis e Valores Vinculados e Outros Recebimentos Extraorçamentários	Entrada	Saída
0219 : FALTAS HORAS	10.802,97	10.802,97
0229 : TERMO DE AJUSTE DE CONTAS	8.454,42	8.454,42
0320 : OUTRAS DEDUCOES - FERIAS E 1/3 CONSTITUCIONAL(12,10%)	25.580,44	0,00
0321 : OUTRAS DEDUCOES - 13º SALARIO(8,33%)	17.609,90	0,00
0322 : OUTRAS DEDUCOES - MULTAS S/ FGTS E CONT. SOCIAL S/API E APT(5%)	10.570,35	0,00
0323 : OUTRAS DEDUCOES - INCIDENCIA DO SUB-MODULO 2.2 SOBRE FERIAS E 13º SALARIO(7,39%)	15.622,95	0,00
0324 : DESCONTOS JUDICIAIS	8.938,34	8.793,67
1058 : OUTRAS DEDUCOES - FERIAS E 1/3 CONSTITUCIONAL(12,10%)	236.492,83	0,00
1059 : OUTRAS DEDUCOES - 13º SALARIO(8,33%)	162.688,35	144.677,26
1060 : OUTRAS DEDUCOES - MULTAS S/ FGTS E CONT. SOCIAL S/API E APT(5%)	97.723,95	0,00
1061 : OUTRAS DEDUCOES - INCIDENCIA DO SUB-MODULO 2.2 SOBRE FERIAS E 13º SALARIO(7,39%)	144.554,13	0,00
1720 : SINDCONAM SE	240,00	240,00
1725 : OUTRAS DEDUCOES - FERIAS E 1/3 CONSTITUCIONAL(12,10%)	194.586,01	197.749,12
1726 : OUTRAS DEDUCOES - 13º SALARIO(8,33%)	133.678,69	135.856,14
1727 : OUTRAS DEDUCOES - MULTAS S/ FGTS E CONT. SOCIAL S/API E APT(5%)	80.240,08	81.547,11
1728 : OUTRAS DEDUCOES - INCIDENCIA DO SUB-MODULO 2.2 SOBRE FERIAS E 13º SALARIO(7,39%)	118.190,38	120.122,19
2433 : OUTRAS DEDUCOES - FERIAS E 1/3 CONSTITUCIONAL(12,10%)	13.262,02	0,00
2434 : OUTRAS DEDUCOES - 13º SALARIO(8,33%)	8.380,64	0,00
2435 : OUTRAS DEDUCOES - MULTAS S/ FGTS E CONT. SOCIAL S/API E APT(5%)	5.479,95	0,00
2436 : OUTRAS DEDUCOES - INCIDENCIA DO SUB-MODULO 2.2 SOBRE FERIAS E 13º SALARIO(7,39%)	8.848,82	0,00
3412 : OUTRAS DEDUCOES - FERIAS E 1/3 CONSTITUCIONAL(12,10%)	6.526,55	6.526,55
3413 : OUTRAS DEDUCOES - 13º SALARIO(8,33%)	4.493,01	4.493,01
3414 : OUTRAS DEDUCOES - MULTAS S/ FGTS E CONT. SOCIAL S/API E APT(5%)	2.696,93	2.696,93
3415 : OUTRAS DEDUCOES - INCIDENCIA DO SUB-MODULO 2.2 SOBRE FERIAS E 13º SALARIO(7,39%)	3.985,99	3.985,99
6209 : OUTRAS DEDUCOES - FERIAS E 1/3 CONSTITUCIONAL(12,10%)	5.648,42	5.242,56
6210 : OUTRAS DEDUCOES - 13º SALARIO(8,33%)	3.888,45	3.609,04
6211 : OUTRAS DEDUCOES - MULTAS S/ FGTS E CONT. SOCIAL S/API E APT(5%)	2.334,10	2.166,39
6212 : OUTRAS DEDUCOES - INCIDENCIA DO SUB-MODULO 2.2 SOBRE FERIAS E 13º SALARIO(7,39%)	3.449,69	3.201,82
0129 : VALORES APREENDIDOS POR DECISÃO JUDICIAL	3.062,50	3.062,50



ESTADO DE SERGIPE

MUNICÍPIO DE SAO CRISTOVAO

CONSOLIDADO

BALANÇO : 2025

Anexo 13 da Lei 4.320/64 # R\$ 1.00

BALANÇO FINANCEIRO

INGRESSOS	Exercício Atual	Exercício Anterior	DISPÊNDIOS	Exercício Atual	Exercício Anterior
-----------	-----------------	--------------------	------------	-----------------	--------------------

NOTAS

Nota - Depósitos Restituíveis e Valores Vinculados e Outros Recebimentos Extraorçamentários	Entrada	Saida
1088 : BLOQUEIO JUDICIAL - PROCESSO Nº 1000846-19.2023.5.02.0032	7.403,80	3.062,50
0208 : PREVIDÊNCIA ARACAJU	11.320,59	11.370,55
0307 : SERGIPE PREVIDÊNCIA	19.013,10	19.397,27
0308 : SINTESE	176.680,05	187.408,45
1001 : PREVIDÊNCIA ARACAJU	25.489,22	30.065,76
1047 : SERGIPE PREVIDÊNCIA	32.468,09	32.574,86
1706 : PREVIDÊNCIA ARACAJU	14.136,71	15.899,05
1707 : SERGIPE PREVIDÊNCIA	105,36	632,16
	44.555.085,78	43.331.931,46

JULIO NASCIMENTO JUNIOR
PREFEITO MUNICIPAL

JOSE VALMIR DOS PASSOS
TÉCNICO EM CONTABILIDADE - CRC/SE 4.111



QUADRO DOS ATIVOS E PASSIVOS FINANCEIROS E PERMANENTES (Lei no 4.320/1964)

ESPECIFICAÇÃO	Exercício Atual	Exercício Anterior	ESPECIFICAÇÃO	Exercício Atual	Exercício Anterior
Ativo (I)			Passivo (II)		
Ativo Financeiro	131.807.458,88	43.962.821,84	Passivo Financeiro	33.448.075,33	39.979.291,94
Ativo Permanente	318.179.239,85	294.143.069,78	Passivo Permanente	136.696.684,28	151.356.805,74
Total do Ativo	449.986.698,73	338.105.891,62	Total do Passivo	170.144.759,61	191.336.097,68
			Saldo Patrimonial (III) = (I - II)	279.841.939,12	146.769.793,94

QUADRO DAS CONTAS DE COMPENSAÇÃO (Lei no 4.320/1964)

ESPECIFICAÇÃO	Exercício Atual	Exercício Anterior	ESPECIFICAÇÃO	Exercício Atual	Exercício Anterior
Atos Potenciais Ativos			Atos Potenciais Passivos		
Garantias e Contragarantias recebidas	0,00	0,00	Garantias e Contragarantias concedidas	0,00	0,00
Direitos Conveniados e outros instrumentos congêneres	0,00	0,00	Obrigações conveniadas e outros instrumentos congêneres	0,00	0,00
Direitos Contratuais	0,00	0,00	Obrigações contratuais	2.528.000,00	0,00
Outros atos potenciais ativos	0,00	0,00	Outros atos potenciais passivos	0,00	0,00
Total dos Atos Potenciais Ativos	0,00	0,00	Total Atos Potenciais Passivos	2.528.000,00	0,00

QUADRO DO SUPERÁVIT / DÉFICIT FINANCEIRO

FONTES DE RECURSO	Exercício Atual	Exercício Anterior
O : 500 - Recursos não Vinculados de Impostos	-35.932.255,88	-22.609.205,49
O : 501 - Outros Recursos não Vinculados	-332.651,87	-460.053,71
V : 540 - Transferências do FUNDEB - Impostos e Transferências de Impostos	-256.239,69	2.273.656,23
V : 542 - Transferências do FUNDEB - Complementação da União - VAAT	1.070.227,84	46.192,34
V : 543 - Transferências do FUNDEB - Complementação da União - VAAR	2.443.725,80	2.436.283,81
V : 544 - Recursos de Precatórios do FUNDEB	69,00	0,00
V : 546 - Transferências do FUNDEB - Complementação da União - ETI	0,01	0,00
V : 550 - Transferência do Salário-Educação	516.971,83	617.729,63
V : 552 - Transferências de Recursos do FNDE Referentes ao Programa Nacional de Alimentação Escolar (PNAE)	-16.935,24	-19.641,91
V : 553 - Transferências de Recursos do FNDE Referentes ao Programa Nacional de Apoio ao Transporte Escolar (PNATE)	1.917.000,45	1.830.039,55
V : 569 - Outras Transferências de Recursos do FNDE	-82.268,61	507.982,46
V : 570 - Transferências do Governo Federal referentes a Convênios e Instrumentos Congêneres vinculados à Educação	-403.472,26	-403.472,26
V : 571 - Transferências do Estado referentes a Convênios e Instrumentos Congêneres vinculados à Educação	-4.642.803,91	-4.934.994,16
V : 576 - Transferências de Recursos dos Estados para programas de educação	4.192.518,55	4.184.496,82
V : 599 - Outros Recursos Vinculados à Educação	318.383,45	318.383,45
V : 600 - Transferências Fundo a Fundo de Recursos do SUS provenientes do Governo Federal - Bloco de Manutenção das Ações e Serviços Públicos de Saúde	8.619.149,13	10.562.830,12
V : 601 - Transferências Fundo a Fundo de Recursos do SUS provenientes do Governo Federal - Bloco de Estruturação na Rede de Serviços Públicos de Saúde	-366.254,14	-3.430.522,14



V : 602 - Transferências Fundo a Fundo de Recursos do SUS provenientes do Governo Federal - Bloco de Manutenção das Ações e Serviços Públicos de Saúde - Recursos destinados ao enfrentamento	379.483,68	366.525,68
V : 603 - Transferências Fundo a Fundo de Recursos do SUS provenientes do Governo Federal - Bloco de Estruturação da Rede de Serviços Públicos de Saúde - Recursos destinados ao enfrentamento	-218.253,40	-218.253,40
V : 604 - Transferências provenientes do Governo Federal destinadas ao vencimento dos agentes comunitários de saúde e dos agentes de combate às endemias	1.410.381,11	1.116.377,98
V : 605 - Assistência financeira da União destinada à complementação ao pagamento dos pisos salariais para profissionais da enfermagem	409.796,77	392.924,76
V : 621 - Transferências Fundo a Fundo de Recursos do SUS provenientes do Governo Estadual	2.897.446,19	2.693.385,69
V : 631 - Transferências do Governo Federal referentes a Convênios e Instrumentos Congêneres vinculados à Saúde	3.022.626,36	3.022.615,88
V : 632 - Transferências do Estado referentes a Convênios e Instrumentos Congêneres vinculados à Saúde	-419.399,83	-419.399,83
V : 659 - Outros Recursos Vinculados à Saúde	13.897.743,44	10.116.033,76
V : 660 - Transferência de Recursos do Fundo Nacional de Assistência Social - FNAS	7.712.153,14	7.587.423,10
V : 661 - Transferência de Recursos dos Fundos Estaduais de Assistência Social	-226.785,29	148,22
V : 665 - Transferências de Convênios e Instrumentos Congêneres vinculados à Assistência Social	71.441,84	71.441,84
V : 669 - Outros Recursos Vinculados à Assistência Social	-594.596,78	-540.869,93
V : 700 - Outras Transferências de Convênios ou Instrumentos Congêneres da União	-2.834.342,41	-11.721.697,52
V : 701 - Outras Transferências de Convênios ou Instrumentos Congêneres dos Estados	1.756.239,18	1.298.304,46
V : 703 - Outras Transferências de Convênios ou Instrumentos Congêneres de Outras Entidades	-229.125,09	-256.811,37
V : 704 - Transferências da União Referentes a Compensações Financeiras pela Exploração de Recursos Naturais	2.768.811,69	1.116.429,77
V : 705 - Transferências dos Estados Referentes a Compensações Financeiras pela Exploração de Recursos Naturais	177.234,82	137.810,58
V : 706 - Transferência Especial da União	1.888.708,38	1.793.342,23
V : 707 - Transferências da União - inciso I do art. 5º da Lei Complementar 173/2020 - Saúde	440.511,06	440.511,06
V : 708 - Transferência da União Referente à Compensação Financeira de Recursos Minerais	-1.686.637,03	-1.900.570,33
V : 710 - Transferência Especial dos Estados	40.800,00	40.800,00
V : 711 - Demais Transferências Obrigatórias não Decorrentes de Repartições de Receitas	17.050,75	17.050,75
V : 715 - Transferências Destinadas ao Setor Cultural - LC nº 195/2022 - Art. 5º - Audiovisual	-3.893,04	-3.893,04
V : 716 - Transferências Destinadas ao Setor Cultural - LC nº 195/2022 - Art. 8º - Demais Setores da Cultura	-6.904,73	-6.904,73
V : 719 - Transferências da Política Nacional Aldir Blanc de Fomento à Cultura - Lei nº 14.399/2022	17.652,89	-9.788,37
V : 720 - Transferências da União Referentes às participações na exploração de Petróleo e Gás Natural destinadas ao FEP - Lei 9.478/1997	220.684,37	-104.614,86
V : 721 - Transferências da União Referentes a Cessão Onerosa de Petróleo - Lei nº 13.885/2019	-4.475,83	-4.890,25
V : 748 - Outras vinculações de transferências dos Estados	82.114.868,73	0,00
V : 749 - Outras vinculações de transferências	40.962,31	40.962,31
V : 750 - Recursos da Contribuição de Intervenção no Domínio Econômico - CIDE	-95.637,49	-98.816,28
V : 751 - Recursos da Contribuição para o Custeio do Serviço de Iluminação Pública - COSIP	8.995.930,95	2.771.394,46
V : 754 - Recursos de Operações de Crédito	-821.560,87	-4.653.033,68
V : 755 - Recursos de Alienação de Bens/Ativos - Administração Direta	346.649,01	151.232,01
V : 799 - Outras Vinculações Legais	-171.345,79	-171.345,79
Superávit / Déficit	98.359.383,55	3.983.529,90

NOTAS

Nota - Depreciação Acumulada

Valor



NOTAS

Nota - Resultados Acumulados	Valor	Nota - Demais Obrigações a Curto Prazo	Valor
2.3.7.1.1.01.00 - SUPERÁVITS OU DÉFICITS DO EXERCÍCIO	119.842.863,08	2.1.8.8.0.00.00 - VALORES RESTITUÍVEIS	4.311.587,89
2.3.7.1.1.02.00 - SUPERAVITS OU DEFICITS DE EXERCICIOS ANTERIORES	176.346.874,96	2.1.8.9.1.01.01 - INDENIZAÇÕES A SERVIDORES	45.413,17
2.3.7.1.1.03.00 - AJUSTES DE EXERCICIOS ANTERIORES	162.046,14	2.1.8.9.1.14.00 - CONSÓRCIOS A PAGAR	24.030,23
2.3.7.1.1.04.00 - SUPERÁVITS OU DÉFICITS RESULTANTES DE EXTINÇÃO, FUSÃO E CISÃO	413.782,75		
	296.765.566,93		4.381.031,29

JULIO NASCIMENTO JUNIOR
PREFEITO MUNICIPAL

JOSE VALMIR DOS PASSOS
TÉCNICO EM CONTABILIDADE - CRC/SE 4.111



TÍTULO	Saldo Anterior	Inscrição	Baixa	Saldo Atual
RESTOS A PAGAR				
Nao Processado	29.990.863,77	16.923.627,81	29.990.863,77	16.923.627,81
Processado	6.594.617,19	12.179.129,52	6.560.887,08	12.212.859,63
Soma:	36.585.480,96	29.102.757,33	36.551.750,85	29.136.487,44
DEPÓSITOS				
PREVIDÊNCIA NACIONAL - INSS	0,00	606.197,54	606.197,54	0,00
Pensao Alimenticia	0,00	33.887,24	33.887,24	0,00
Imposto Sobre a Renda Retido Na Fonte - Irrf	0,00	780.950,28	780.950,28	0,00
CAIXA - EMPRESTIMOS CONSIGNADOS	0,00	570.770,17	570.770,17	0,00
BANESE - EMPRESTIMOS CONSIGNADOS	0,00	136.463,45	136.463,45	0,00
IRRF - FORNECEDOR	0,00	13.835,30	13.835,30	0,00
VALORES APREENDIDOS POR DECISÃO JUDICIAL	0,00	3.062,50	3.062,50	0,00
PREVIDÊNCIA NACIONAL - INSS	25.199,52	619.559,07	534.763,08	109.995,51
Imposto Sobre a Renda Retido Na Fonte - Irrf	0,00	285.955,61	194.388,30	91.567,31
Irrf - s/outros Rendimentos	0,00	496,17	496,17	0,00
ISS	0,00	56.465,99	56.465,99	0,00
Pensao Alimenticia	0,00	4.835,72	4.835,72	0,00
PREVIDÊNCIA ARACAJU	1.252,35	13.997,84	14.047,80	1.202,39
SINDISERP - SINDICATO DOS SERVIDORES PUBLICOS DE SAO CRISTOVAO	0,00	907,32	907,32	0,00
SINDASSE	0,00	2.125,20	2.125,20	0,00
Empréstimos e Financiamentos	1.790,26	0,00	0,00	1.790,26
BANCO DO BRASIL - EMPESTIMOS CONSIGNADOS	0,00	8.551,23	8.551,23	0,00
BANCO DAYCOVAL - EMPRESTIMOS CONSIGNADOS	7.930,22	0,00	0,00	7.930,22
CAIXA - EMPRESTIMOS CONSIGNADOS	0,00	85.256,18	85.256,18	0,00
VALE TRANSPORTE	2.838,88	31.995,47	34.834,35	0,00
FALTAS HORAS	0,00	11.361,30	11.361,30	0,00
Termo de ajuste de contas	0,00	8.454,42	8.454,42	0,00
EMPRÉSTIMOS CONSIGNADOS - BANESE	0,00	33.226,04	33.226,04	0,00
PREVIDÊNCIA NACIONAL - INSS	484.639,83	9.296.325,42	8.858.496,39	922.468,86
Encargos Sociais - Outras Entidades	4.591,05	0,00	4.591,05	0,00
Imposto Sobre a Renda Retido Na Fonte - Irrf	5.967,09	8.558.127,36	8.564.094,45	0,00
Irrf - s/outros Rendimentos	0,00	1.029.601,98	1.029.601,98	0,00
Impostos e Contribuições Diversos	287,48	0,00	287,48	0,00
ISS	188.204,18	643.018,87	675.681,35	155.541,70
Pensao Alimenticia	23.510,16	114.572,53	127.980,31	10.102,38
SERGIPE PREVIDÊNCIA	2.839,91	29.068,06	31.907,97	0,00
SINTESE	7.330,09	196.158,61	203.488,70	0,00
SINDISERP - SINDICATO DOS SERVIDORES PUBLICOS DE SAO CRISTOVAO	0,00	7.997,42	7.997,42	0,00
Empréstimos e Financiamentos	85.492,94	0,00	85.492,94	0,00



TÍTULO	Saldo Anterior	Inscrição	Baixa	Saldo Atual
BANCO DO BRASIL - EMPESTIMOS CONSIGNADOS	16.586,01	477.577,45	473.061,41	21.102,05
BANCO DAYCOVAL - EMPRESTIMOS CONSIGNADOS	89.552,00	0,00	0,00	89.552,00
CAIXA - EMPRESTIMOS CONSIGNADOS	0,00	1.396.591,38	1.293.498,13	103.093,25
Vale Transporte	20.501,19	322.123,93	342.625,12	0,00
Vale Alimentação	234,72	283,08	0,00	517,80
Outras deducoes - Ferias e 1/3 constitucional(12,10%)	26.053,79	29.105,78	3.525,34	51.634,23
Outras deducoes - 13º Salario(8,33%)	17.936,02	20.036,77	2.426,87	35.545,92
Outras deducoes - Multas s/ FGTS e Cont. Social s/API e APT(5%)	10.765,97	12.027,01	1.456,66	21.336,32
Outras deducoes - Incidencia do sub-modulo 2.2 sobre Ferias e 13º salario(7,39%)	15.912,29	17.776,02	2.153,07	31.535,24
Descontos Judiciais	4.117,10	8.938,34	8.793,67	4.261,77
BANESE - EMPRESTIMOS CONSIGNADOS	0,00	623.177,16	623.177,16	0,00
PREVIDÊNCIA ARACAJU	4.576,54	26.538,58	31.115,12	0,00
IRRF - TRABALHO	3.534,38	2.295.613,53	2.294.697,91	4.450,00
Indenizações e Restituicoes	37.347,66	0,00	0,00	37.347,66
Outros Tributos Estaduais e Municipais	394,20	0,00	132,05	262,15
Vale Transporte	0,00	1.738,41	0,00	1.738,41
Outros Signatarios	836,06	0,00	836,06	0,00
Imposto sobre Servicos - ISS	85.001,87	3.255.970,27	3.267.731,38	73.240,76
Plano de Saúde	1.342,16	0,00	0,00	1.342,16
Desconto Salarial	706,00	0,00	706,00	0,00
Pensao Alimentica	3.040,95	119.640,32	119.498,25	3.183,02
SINTESE	0,50	267,39	267,39	0,50
Depositos e Caucoes	67.736,17	0,00	0,00	67.736,17
Previdencia Nacional - INSS - RGPS	136.823,09	7.434.417,99	7.406.920,34	164.320,74
Cliodonto	15,90	0,00	0,00	15,90
IPES SAÚDE	77,19	0,00	0,00	77,19
IPES PREVIDÊNCIA	173,00	0,00	0,00	173,00
SERGIPE PREVIDÊNCIA	0,00	34.521,96	34.521,96	0,00
SINDISERP - SINDICATO DOS SERVIDORES PUBLICOS DE SAO CRISTOVAO	709,38	1.848,36	1.848,36	709,38
SINFISC - SINDICATO DOS FISCAIS DE TRIBUTOS DE SAO CRISTOVAO	5.029,15	0,00	0,00	5.029,15
SINASTRAN - SINDICATO DOS AGENTES DE TRANSITO DO ESTADO DE SERGIPE	158,40	0,00	0,00	158,40
CONTRIBUIÇÃO SINDICAL	69.622,91	29,71	29,71	69.622,91
PTB	167.072,38	0,00	0,00	167.072,38
CONF.DOS SERV. PÚBLICOS DO BRASIL	434,02	0,00	0,00	434,02
BANCO DO BRASIL - EMPESTIMOS CONSIGNADOS	0,00	189.412,06	189.412,06	0,00
BANCO DAYCOVAL - EMPRESTIMOS CONSIGNADOS	15.169,63	0,00	0,00	15.169,63
CAIXA - EMPRESTIMOS CONSIGNADOS	26.537,88	454.316,36	448.629,91	32.224,33
SINDICATO DOS CONDUTORES DE AMBULANCIA DO ESTADO DE SERGIPE - SINDCONAM-SE	0,00	140,00	140,00	0,00
Outras deducoes - Ferias e 1/3 constitucional(12,10%)	351.270,73	243.691,65	7.198,82	587.763,56



TÍTULO	Saldo Anterior	Inscrição	Baixa	Saldo Atual
Outras deducoes - 13º Salario(8,33%)	181.642,05	169.039,93	151.028,84	199.653,14
Outras deducoes - Multas s/ FGTS e Cont. Social s/API e APT(5%)	140.936,00	100.698,66	2.974,71	238.659,95
Outras deducoes - Incidencia do sub-modulo 2.2 sobre Ferias e 13º salario(7,39%)	214.617,20	148.950,77	4.396,64	359.171,33
PROCESSO Nº. 2017183000076	13,36	0,00	0,00	13,36
EMPRESTIMO CONSIGNADO BANCO DO BANESE	0,00	142.852,65	142.852,65	0,00
BLOQUEIO JUDICIAL - PROCESSO Nº 1000846-19.2023.5.02.0032	0,00	7.403,80	7.403,80	0,00
PREVIDÊNCIA NACIONAL - INSS	465.786,78	4.449.633,78	4.647.314,88	268.105,68
Imposto Sobre a Renda Retido Na Fonte - Irrf	33.029,80	2.853.478,35	2.886.457,32	50,83
Irrf - s/outros Rendimentos	57,86	358,78	416,64	0,00
ISS	38.739,04	544.826,55	496.634,18	86.931,41
Pensao Alimenticia	0,00	56.196,51	56.196,51	0,00
PREVIDÊNCIA ARACAJU	3.162,08	68.188,97	71.351,05	0,00
SERGIPE PREVIDÊNCIA	526,79	105,37	632,16	0,00
SINDISERP - SINDICATO DOS SERVIDORES PUBLICOS DE SAO CRISTOVAO	807,92	7.306,57	8.114,49	0,00
CONF.DOS SERV. PÚBLICOS DO BRASIL	10.726,42	0,00	10.726,42	0,00
SINDASSE	3.372,88	3.028,41	6.401,29	0,00
Sintasa - Sindicato dos Trabalhores na area da saude do estado de sergipe	66.320,22	63.565,66	129.885,88	0,00
Sinodonto - Sindicato dos cirurgiões dentistas de sergipe	338,26	2.701,36	3.039,62	0,00
Empréstimos e Financiamentos	0,00	1.896,64	1.896,64	0,00
BANCO DO BRASIL - EMPESTIMOS CONSIGNADOS	21.012,57	378.494,79	399.507,36	0,00
BANCO DAYCOVAL - EMPRESTIMOS CONSIGNADOS	3.438,94	0,00	3.438,94	0,00
CAIXA - EMPRESTIMOS CONSIGNADOS	9.303,59	2.031.419,79	1.933.915,09	106.808,29
Vale Transporte	24.729,60	196.079,15	220.808,75	0,00
SINDCONAM SE	0,00	300,00	300,00	0,00
Outras deducoes - Ferias e 1/3 constitucional(12,10%)	3.163,01	267.233,17	270.396,18	0,00
Outras deducoes - 13º Salario(8,33%)	2.177,45	181.266,90	183.444,35	0,00
Outras deducoes - Multas s/ FGTS e Cont. Social s/API e APT(5%)	1.307,03	114.204,01	115.511,04	0,00
Outras deducoes - Incidencia do sub-modulo 2.2 sobre Ferias e 13º salario(7,39%)	1.931,81	140.812,31	142.744,12	0,00
BANESE - EMPRESTIMOS CONSIGNADOS	20.523,02	363.942,47	384.465,49	0,00
PREVIDÊNCIA NACIONAL - INSS	15.341,22	0,00	15.341,22	0,00
ISS	7.015,48	0,00	7.015,48	0,00
VALE TRANSPORTE	158,06	0,00	158,06	0,00
PREVIDÊNCIA NACIONAL - INSS	11.276,40	175.808,06	168.832,37	18.252,09
Imposto Sobre a Renda Retido Na Fonte - Irrf	9.086,15	77.904,88	81.949,16	5.041,87
Irrf - s/outros Rendimentos	0,00	66.940,33	56.793,33	10.147,00
Pensao Alimenticia	0,00	47.025,43	47.025,43	0,00
CAIXA - EMPRESTIMOS CONSIGNADOS	4.130,28	60.049,07	60.049,07	4.130,28
Vale Transporte	320,21	4.159,37	4.479,58	0,00
Imposto sobre Serviços - ISS	5.124,89	35.174,53	37.559,00	2.740,42



TÍTULO	Saldo Anterior	Inscrição	Baixa	Saldo Atual
SINDICATO DOS TRABALHADORES E PERFURADORES DA AGUA-SINDISAN	0,00	1.384,60	1.384,60	0,00
Outras deducoes - Ferias e 1/3 constitucional(12,10%)	15.215,48	14.311,07	1.049,05	28.477,50
Outras deducoes - 13º Salario(8,33%)	9.703,59	9.102,82	722,18	18.084,23
Outras deducoes - Multas s/ FGTS e Cont. Social s/API e APT(5%)	6.287,37	5.913,44	433,49	11.767,32
Outras deducoes - Incidencia do sub-modulo 2.2 sobre Ferias e 13º salario(7,39%)	10.064,09	9.489,52	640,70	18.912,91
BANESE - EMPRESTIMOS CONSIGNADOS	878,14	28.545,80	27.335,82	2.088,12
PREVIDÊNCIA NACIONAL - INSS	11.939,20	191.736,91	191.669,62	12.006,49
Imposto Sobre a Renda Retido Na Fonte - Irrf	0,00	136.608,41	136.608,41	0,00
Irrf - s/outros Rendimentos	0,00	309.184,47	309.184,47	0,00
ISS	865,90	548.524,33	549.390,23	0,00
SINTESE	0,00	832,81	832,81	0,00
CAIXA - EMPRESTIMOS CONSIGNADOS	1.549,47	16.720,01	17.285,95	983,53
VALE TRANSPORTE	695,22	7.938,38	8.633,60	0,00
Outras deducoes - Ferias e 1/3 constitucional(12,10%)	0,00	6.526,55	6.526,55	0,00
Outras deducoes - 13º Salario(8,33%)	0,00	4.493,01	4.493,01	0,00
Outras deducoes - Multas s/ FGTS e Cont. Social s/API e APT(5%)	0,00	2.696,93	2.696,93	0,00
Outras deducoes - Incidencia do sub-modulo 2.2 sobre Ferias e 13º salario(7,39%)	0,00	3.985,99	3.985,99	0,00
BANESE - EMPRESTIMOS CONSIGNADOS	0,00	13.088,93	13.088,93	0,00
PREVIDÊNCIA NACIONAL - INSS	1.946,78	13.868,56	0,00	15.815,34
Imposto Sobre a Renda Retido Na Fonte - Irrf	541,23	0,00	0,00	541,23
ISS	72,64	2.521,55	2.526,48	67,71
INSS - PREVIDÊNCIA NACIONAL	8.377,73	142.384,03	143.064,92	7.696,84
IRRF - IMPOSTO SOBRE A RENDA RETIDO NA FONTE	0,00	102.154,92	102.154,92	0,00
CAIXA ECONOMICA - EMPESTIMOS CONSIGNADOS	0,00	22.030,01	22.030,01	0,00
VALE TRANSPORTE	0,00	3.283,20	3.283,20	0,00
ISS	507,41	8.174,28	8.581,69	100,00
Outras deducoes - Ferias e 1/3 constitucional(12,10%)	1.102,92	5.648,42	5.242,56	1.508,78
Outras deducoes - 13º Salario(8,33%)	759,26	3.888,45	3.609,04	1.038,67
Outras deducoes - Multas s/ FGTS e Cont. Social s/API e APT(5%)	455,76	3.033,58	2.865,87	623,47
Outras deducoes - Incidencia do sub-modulo 2.2 sobre Ferias e 13º salario(7,39%)	673,60	3.449,69	3.201,82	921,47
IRRF - OUTROS RENDIMENTOS	915,62	4.154.560,60	4.155.476,22	0,00
SINTRAGUARDAS	0,00	4.574,78	4.574,78	0,00
Soma:	3.393.810,98	58.690.710,87	57.772.933,96	4.311.587,89
TOTAL:	39.979.291,94	85.793.468,20	94.324.684,81	33.448.075,33

JULIO NASCIMENTO JUNIOR
PREFEITO MUNICIPAL
JOSE VALMIR DOS PASSOS
TÉCNICO EM CONTABILIDADE - CRC/SE 4.111



VARIÇÕES PATRIMONIAIS

TÍTULO	Nota	Exercício Atual	Exercício Anterior
VARIAÇÕES PATRIMONIAIS AUMENTATIVAS			
Impostos, Taxas e Contribuições de Melhoria	Nota I	41.406.122,88	43.519.263,43
Contribuições	Nota II	11.366.033,67	10.653.274,38
Exploração e Venda de Bens, Serviços e Direitos	Nota III	98.420.200,59	3.448.924,91
Variações Patrimoniais Aumentativas Financeiras	Nota IV	8.004.876,55	4.001.363,86
Transferências e Delegações Recebidas	Nota V	368.111.935,09	348.665.777,50
Valorização e Ganhos com Ativos e Desincorporação de Passivos	Nota VI	9.148.161,50	30.091.915,46
Outras Variações Patrimoniais Aumentativas	Nota VII	4.049.880,85	3.398.742,92
Total das Variações Patrimoniais Aumentativas (I)		540.507.211,13	443.779.262,46
VARIAÇÕES PATRIMONIAIS DIMINUTIVAS			
Pessoal e Encargos	Nota VIII	171.912.604,83	140.061.279,50
Benefícios Previdenciários e Assistenciais	Nota IX	550.975,50	1.343.308,04
Uso de Bens, Serviços e Consumo de Capital Fixo	Nota X	126.499.973,93	116.330.855,92
Variações Patrimoniais Diminutivas Financeiras	Nota XI	2.227.457,59	886.462,55
Transferências e Delegações Concedidas	Nota XII	109.838.418,46	109.793.551,16
Desvalorização e Perdas de Ativos e Incorporação de Passivos	Nota XIII	1.154.725,58	7.531.437,05
Tributárias	Nota XIV	3.168.635,22	2.925.223,49
Custo das Mercadorias e Produtos Vendidos, e dos Serviços Prestados	Nota XV	0,00	0,00
Outras Variações Patrimoniais Diminutivas	Nota XVI	5.311.556,94	5.770.094,73
Total das Variações Patrimoniais Diminutivas (II)		420.664.348,05	384.642.212,44
RESULTADO PATRIMONIAL DO PERÍODO (III) = (I - II)		119.842.863,08	59.137.050,02



ANEXOS

Nota I - Impostos, Taxas e Contribuições de Melhoria

Impostos	41.145.766,98	43.143.767,53
Taxas	260.355,90	375.495,90
Contribuições de Melhoria	0,00	0,00
Impostos, Taxas e Contribuições de Melhoria	41.406.122,88	43.519.263,43

Nota II - Contribuições

Contribuições Sociais	0,00	0,00
Contribuições de Intervenção no Domínio Econômico	0,00	0,00
Contribuição de Iluminação Pública	11.366.033,67	10.653.274,38
Contribuições de Interesse das Categorias Profissionais	0,00	0,00
Contribuições	11.366.033,67	10.653.274,38

Nota III - Exploração e Venda de Bens, Serviços e Direitos

Vendas de Mercadorias	0,00	0,00
Vendas de Produtos	0,00	0,00
Exploração de Bens, Direitos e Prestação de Serviços	98.420.200,59	3.448.924,91
Exploração e Venda de Bens, Serviços e Direitos	98.420.200,59	3.448.924,91

**Nota IV - Variações Patrimoniais Aumentativas Financeiras**

Juros e Encargos de Empréstimos e Financiamentos Concedidos	0,00	0,00
Juros e Encargos de Mora	1.135.048,89	261.422,62
Variações Monetárias e Cambiais	0,00	0,00
Descontos Financeiros Obtidos	0,00	0,00
Remuneração de Depósitos Bancários e Aplicações Financeiras	6.869.827,66	3.719.251,38
Aportes do Banco Central	0,00	0,00
Outras Variações Patrimoniais Aumentativas - Financeiras	0,00	20.689,86
Variações Patrimoniais Aumentativas Financeiras	8.004.876,55	4.001.363,86

**Nota V - Transferências e Delegações Recebidas**

Transferências Intra Governamentais	85.138.407,43	86.489.002,96
Transferências Inter Governamentais	196.508.145,72	261.798.378,00
Transferências das Instituições Privadas	715.625,00	0,00
Transferências das Instituições Multigovernamentais	85.541.301,25	0,00
Transferências de Consórcios Públicos	0,00	0,00
Transferências do Exterior	0,00	0,00
Execução Orçamentária Delegada de Entes	190.807,45	378.396,54
Transferências de Pessoas Físicas	17.648,24	0,00
Outras Transferências e Delegações Recebidas	0,00	0,00
Transferências e Delegações Recebidas	368.111.935,09	348.665.777,50

Nota VI - Valorização e Ganhos com Ativos e Desincorporação de Passivos

Reavaliação de Ativos	0,00	0,00
Ganhos com Alienação	0,00	0,00
Ganhos com Incorporação de Ativos	2.387.257,03	1.285.835,63
Desincorporação de Passivos	6.760.904,47	28.806.079,83
Reversão de Redução ao Valor Recuperável	0,00	0,00
Valorização e Ganhos com Ativos e Desincorporação de Passivos	9.148.161,50	30.091.915,46

Nota VII - Outras Variações Patrimoniais Aumentativas

VPA a classificar	0,00	0,00
Resultado Positivo de Participações	0,00	0,00
Reversão de Provisões e Ajustes para Perdas	0,00	0,00
Diversas Variações Patrimoniais Aumentativas	4.049.880,85	3.398.742,92
Outras Variações Patrimoniais Aumentativas	4.049.880,85	3.398.742,92

Nota VIII - Pessoal e Encargos

Remuneração a Pessoal	143.595.288,95	121.487.756,69
Encargos Patronais	19.608.308,55	12.939.503,96
Benefícios a Pessoal	6.376.251,00	5.634.018,85
Outras Variações Patrimoniais Diminutivas - Pessoal e Encargos	2.332.756,33	0,00
Pessoal e Encargos	171.912.604,83	140.061.279,50

**Nota IX - Benefícios Previdenciários e Assistenciais**

Aposentadorias e Reformas	19.734,00	0,00
Pensões	0,00	0,00
Benefícios de Prestação Continuada	0,00	0,00
Benefícios Eventuais	531.241,50	1.343.308,04
Políticas Públicas de Transferência de Renda	0,00	0,00
Outros Benefícios Previdenciários e Assistenciais	0,00	0,00
Benefícios Previdenciários e Assistenciais	550.975,50	1.343.308,04

Nota X - Uso de Bens, Serviços e Consumo de Capital Fixo

Uso de Material de Consumo	21.066.808,15	17.703.701,40
Serviços	105.433.165,78	98.627.154,52
Depreciação, Amortização e Exaustão	0,00	0,00
Uso de Bens, Serviços e Consumo de Capital Fixo	126.499.973,93	116.330.855,92

Nota XI - Variações Patrimoniais Diminutivas Financeiras

Juros e Encargos de Empréstimos e Financiamentos Obtidos	0,00	316.809,86
Juros e Encargos de Mora	2.227.457,59	569.652,69
Variações Monetárias e Cambiais	0,00	0,00
Descontos Financeiros Concedidos	0,00	0,00
Outras Variações Patrimoniais Diminutivas - Financeiras	0,00	0,00
Variações Patrimoniais Diminutivas Financeiras	2.227.457,59	886.462,55

Nota XII - Transferências e Delegações Concedidas

Transferências Intra Governamentais	85.138.247,43	86.562.053,34
Transferências Inter Governamentais	23.537.341,88	22.032.062,81
Transferências a Instituições Privadas	865.927,83	941.718,20
Transferências a Instituições Multigovernamentais	0,00	0,00
Transferências a Consórcios Públicos	296.901,32	257.716,81
Transferências ao Exterior	0,00	0,00
Execução Orçamentária Delegada a Entes	0,00	0,00
Outras Transferências e Delegações Concedidas	0,00	0,00
Transferências e Delegações Concedidas	109.838.418,46	109.793.551,16

**Nota XIII - Desvalorização e Perdas de Ativos e Incorporação de Passivos**

Redução a Valor Recuperável e Ajuste para Perdas	0,00	0,00
Perdas com Alienação	0,00	0,00
Perdas Involuntárias	0,00	0,00
Incorporação de Passivos	715.792,81	7.531.437,05
Desincorporação de Ativos	438.932,77	0,00
Desvalorização e Perdas de Ativos e Incorporação de Passivos	1.154.725,58	7.531.437,05

Nota XIV - Tributárias

Impostos, Taxas e Contribuições de Melhoria	0,00	0,00
Contribuições	3.168.635,22	2.925.223,49
Tributárias	3.168.635,22	2.925.223,49

Nota XV - Custo das Mercadorias e Produtos Vendidos, e dos Serviços Prestados

Custos das Mercadorias Vendidas	0,00	0,00
Custos dos Produtos Vendidos	0,00	0,00
Custos dos Serviços Prestados	0,00	0,00
Custo das Mercadorias e Produtos Vendidos, e dos Serviços Prestados	0,00	0,00

Nota XVI - Outras Variações Patrimoniais Diminutivas

Premiações	0,00	240.000,00
Resultado Negativo de Participações	0,00	0,00
Incentivos	0,00	18.353,50
Subvenções Econômicas	0,00	0,00
Participações e Contribuições	0,00	0,00
Constituição de Provisões	0,00	0,00
Diversas Variações Patrimoniais Diminutivas	5.311.556,94	5.511.741,23
Outras Variações Patrimoniais Diminutivas	5.311.556,94	5.770.094,73

JULIO NASCIMENTO JUNIOR
PREFEITO MUNICIPALJOSE VALMIR DOS PASSOS
TÉCNICO EM CONTABILIDADE - CRC/SE 4.111



ESTADO DE SERGIPE

MUNICÍPIO DE SÃO CRISTÓVAO

CONSOLIDADO

DEMONSTRAÇÃO DOS FLUXOS DE CAIXA

Dezembro / 2025

BALANÇO 2025

DESCRIÇÃO	Exercício Atual	Exercício Anterior
FLUXOS DE CAIXA DAS ATIVIDADES OPERACIONAIS (I)		
Ingressos	544.392.911,63	430.076.829,14
Receita Tributária	48.239.571,14	49.248.116,05
Receita de Contribuições	11.366.033,67	10.653.274,38
Receita Patrimonial	101.418.033,74	4.588.952,50
Receita Agropecuária	0,00	0,00
Receita Industrial	0,00	0,00
Receita de Serviços	2.590.197,62	2.113.058,84
Remuneração das Disponibilidades	0,00	0,00
Transferências recebidas	335.802.325,44	325.635.638,90
Outras Receitas / Ingressos Operacionais	44.976.750,02	37.837.788,47
Desembolsos	436.421.544,86	421.766.988,41
Pessoal e demais despesas	307.951.365,97	260.267.568,99
Juros e encargos da dívida	0,00	0,00
Transferências concedidas	85.138.247,43	86.562.053,34
Outros desembolsos operacionais	43.331.931,46	74.937.366,08
Fluxo de caixa líquido das atividades operacionais (I)	107.971.366,77	8.309.840,73



DESCRIÇÃO	Exercício Atual	Exercício Anterior
FLUXOS DE CAIXA DAS ATIVIDADES DE INVESTIMENTO (II)		
Ingressos	12.415.217,39	14.301.219,63
Alienação de bens	195.417,00	0,00
Amortização de empréstimos e financiamentos concedidos	0,00	0,00
Outros ingressos de investimentos	12.219.800,39	14.301.219,63
Desembolsos	30.319.220,00	15.392.024,94
Aquisição de ativo não circulante	0,00	0,00
Concessão de empréstimos e financiamentos	0,00	0,00
Outros desembolsos de investimentos	30.319.220,00	15.392.024,94
Fluxo de caixa líquido das atividades de investimento (II)	-17.904.002,61	-1.090.805,31
FLUXOS DE CAIXA DAS ATIVIDADES DE FINANCIAMENTO (III)		
Ingressos	6.092.000,00	0,00
Operações de crédito	6.092.000,00	0,00
Integralização do capital social de empresas dependentes	0,00	0,00
Outros ingressos de financiamentos	0,00	0,00
Desembolsos	8.215.869,88	6.801.921,72
Amortização / Refinanciamento da dívida	8.215.869,88	6.801.921,72
Outros desembolsos de financiamentos	0,00	0,00
Fluxo de caixa líquido das atividades de financiamento (III)	-2.123.869,88	-6.801.921,72



DESCRIÇÃO	Exercício Atual	Exercício Anterior
GERAÇÃO LÍQUIDA DE CAIXA E EQUIVALENTE DE CAIXA (I+II+III)	87.943.494,28	-417.113,70
Caixa e Equivalentes de caixa inicial	41.755.094,58	41.337.980,88
Caixa e Equivalente de caixa final	129.698.588,86	41.755.094,58



DESCRIÇÃO	Exercício Atual	Exercício Anterior
ANEXOS		
QUADRO DE TRANSFERÊNCIAS RECEBIDAS E CONCEDIDAS		
TRANSFERÊNCIAS CORRENTES RECEBIDAS		
Intergovernamentais	208.992.238,91	198.124.868,61
da União	169.952.323,98	164.333.739,88
de Estados e Distrito Federal	39.039.914,93	33.791.128,73
de Municípios	0,00	0,00
Intragovernamentais	85.138.247,43	86.489.002,96
Outras transferências correntes recebidas	77.794.570,73	65.683.509,39
Total das Transferências Recebidas	371.925.057,07	350.297.380,96
TRANSFERÊNCIAS CONCEDIDAS		
Intergovernamentais	272.871,09	265.116,85
a União	0,00	0,00
a Estados e Distrito Federal	0,00	0,00
a Municípios	0,00	0,00
a Consórcios Públicos	272.871,09	265.116,85
Intragovernamentais	85.138.247,43	87.162.053,34
Outras transferências concedidas	865.927,83	0,00
Total das Transferências Concedidas	86.277.046,35	87.427.170,19



DESCRIÇÃO	Exercício Atual	Exercício Anterior
QUADRO DE DESEMBOLSOS DE PESSOAL E DEMAIS DESPESAS POR FUNÇÃO		
01 - Legislativa	9.947.012,03	10.281.498,53
02 - Judiciária	7.473.455,59	6.697.383,44
03 - Essencial à Justiça	0,00	0,00
04 - Administração	59.245.912,22	55.996.457,84
05 - Defesa Nacional	0,00	0,00
06 - Segurança Pública	6.334,76	65.006,88
07 - Relações Exteriores	0,00	0,00
08 - Assistência Social	12.368.919,47	12.468.972,72
09 - Previdência Social	0,00	0,00
10 - Saúde	65.580.627,76	59.893.830,40
11 - Trabalho	10.161,27	149.978,35
12 - Educação	119.747.014,25	96.924.655,02
13 - Cultura	9.995.693,11	8.110.780,49
14 - Direitos da Cidadania	2.617.308,02	2.205.099,79
15 - Urbanismo	31.177.627,84	28.770.088,06
16 - Habitação	93,00	56.404,92
17 - Saneamento	14.204.436,73	15.833.972,92
18 - Gestão Ambiental	271.960,09	483.072,16
19 - Ciência e Tecnologia	25.666,18	6.922,71
20 - Agricultura	542.852,60	69.064,08
21 - Organização Agrária	0,00	0,00
22 - Indústria	0,00	0,00
23 - Comércio e Serviços	325.082,90	9.748,87
24 - Comunicações	1.760.297,53	3.650.181,90
25 - Energia	0,00	0,00
26 - Transporte	149.437,50	0,00
27 - Desporto e Lazer	702.724,37	2.026.699,70
28 - Encargos Especiais	10.333.838,63	7.307.985,39
Total dos Desembolsos de Pessoal e Demais Despesas por Função	346.486.455,85	311.007.804,17



DESCRIÇÃO	Exercício Atual	Exercício Anterior
QUADRO DE JUROS E ENCARGOS DA DÍVIDA		
Juros e Correção Monetária da Dívida Interna	8.215.869,88	6.775.857,23
Juros e Correção Monetária da Dívida Externa	0,00	0,00
Outros Encargos da Dívida	0,00	0,00
Total dos Juros e Encargos da Dívida	8.215.869,88	6.775.857,23

JULIO NASCIMENTO JUNIOR
PREFEITO MUNICIPAL

JOSE VALMIR DOS PASSOS
TÉCNICO EM CONTABILIDADE - CRC/SE 4.111



ESTADO DE SERGIPE

MUNICIPIO DE SAO CRISTOVAO

CONSOLIDADO

DEMONSTRAÇÃO DOS FLUXOS DE CAIXA

Dezembro / 2025

BALANÇO 2025

DESCRIÇÃO	Exercício Atual	Exercício Anterior
FLUXOS DE CAIXA DAS ATIVIDADES OPERACIONAIS (I)		
Ingressos	544.392.911,63	430.076.829,14
Receita Tributária	48.239.571,14	49.248.116,05
Receita de Contribuições	11.366.033,67	10.653.274,38
Receita Patrimonial	101.418.033,74	4.588.952,50
Receita Agropecuária	0,00	0,00
Receita Industrial	0,00	0,00
Receita de Serviços	2.590.197,62	2.113.058,84
Remuneração das Disponibilidades	0,00	0,00
Transferências recebidas	335.802.325,44	325.635.638,90
Outras Receitas / Ingressos Operacionais	44.976.750,02	37.837.788,47
Desembolsos	436.421.544,86	421.766.988,41
Pessoal e demais despesas	307.951.365,97	260.267.568,99
Juros e encargos da dívida	0,00	0,00
Transferências concedidas	85.138.247,43	86.562.053,34
Outros desembolsos operacionais	43.331.931,46	74.937.366,08
Fluxo de caixa líquido das atividades operacionais (I)	107.971.366,77	8.309.840,73



DESCRIÇÃO	Exercício Atual	Exercício Anterior
FLUXOS DE CAIXA DAS ATIVIDADES DE INVESTIMENTO (II)		
Ingressos	12.415.217,39	14.301.219,63
Alienação de bens	195.417,00	0,00
Amortização de empréstimos e financiamentos concedidos	0,00	0,00
Outros ingressos de investimentos	12.219.800,39	14.301.219,63
Desembolsos	30.319.220,00	15.392.024,94
Aquisição de ativo não circulante	0,00	0,00
Concessão de empréstimos e financiamentos	0,00	0,00
Outros desembolsos de investimentos	30.319.220,00	15.392.024,94
Fluxo de caixa líquido das atividades de investimento (II)	-17.904.002,61	-1.090.805,31
FLUXOS DE CAIXA DAS ATIVIDADES DE FINANCIAMENTO (III)		
Ingressos	6.092.000,00	0,00
Operações de crédito	6.092.000,00	0,00
Integralização do capital social de empresas dependentes	0,00	0,00
Outros ingressos de financiamentos	0,00	0,00
Desembolsos	8.215.869,88	6.801.921,72
Amortização / Refinanciamento da dívida	8.215.869,88	6.801.921,72
Outros desembolsos de financiamentos	0,00	0,00
Fluxo de caixa líquido das atividades de financiamento (III)	-2.123.869,88	-6.801.921,72



DESCRIÇÃO	Exercício Atual	Exercício Anterior
GERAÇÃO LÍQUIDA DE CAIXA E EQUIVALENTE DE CAIXA (I+II+III)	87.943.494,28	-417.113,70
Caixa e Equivalentes de caixa inicial	41.755.094,58	41.337.980,88
Caixa e Equivalente de caixa final	129.698.588,86	41.755.094,58



DESCRIÇÃO	Exercício Atual	Exercício Anterior
ANEXOS		
QUADRO DE TRANSFERÊNCIAS RECEBIDAS E CONCEDIDAS		
TRANSFERÊNCIAS CORRENTES RECEBIDAS		
Intergovernamentais	208.992.238,91	198.124.868,61
da União	169.952.323,98	164.333.739,88
de Estados e Distrito Federal	39.039.914,93	33.791.128,73
de Municípios	0,00	0,00
Intragovernamentais	85.138.247,43	86.489.002,96
Outras transferências correntes recebidas	77.794.570,73	65.683.509,39
Total das Transferências Recebidas	371.925.057,07	350.297.380,96
TRANSFERÊNCIAS CONCEDIDAS		
Intergovernamentais	272.871,09	265.116,85
a União	0,00	0,00
a Estados e Distrito Federal	0,00	0,00
a Municípios	0,00	0,00
a Consórcios Públicos	272.871,09	265.116,85
Intragovernamentais	85.138.247,43	87.162.053,34
Outras transferências concedidas	865.927,83	0,00
Total das Transferências Concedidas	86.277.046,35	87.427.170,19



DESCRIÇÃO	Exercício Atual	Exercício Anterior
QUADRO DE DESEMBOLSOS DE PESSOAL E DEMAIS DESPESAS POR FUNÇÃO		
01 - Legislativa	9.947.012,03	10.281.498,53
02 - Judiciária	7.473.455,59	6.697.383,44
03 - Essencial à Justiça	0,00	0,00
04 - Administração	59.245.912,22	55.996.457,84
05 - Defesa Nacional	0,00	0,00
06 - Segurança Pública	6.334,76	65.006,88
07 - Relações Exteriores	0,00	0,00
08 - Assistência Social	12.368.919,47	12.468.972,72
09 - Previdência Social	0,00	0,00
10 - Saúde	65.580.627,76	59.893.830,40
11 - Trabalho	10.161,27	149.978,35
12 - Educação	119.747.014,25	96.924.655,02
13 - Cultura	9.995.693,11	8.110.780,49
14 - Direitos da Cidadania	2.617.308,02	2.205.099,79
15 - Urbanismo	31.177.627,84	28.770.088,06
16 - Habitação	93,00	56.404,92
17 - Saneamento	14.204.436,73	15.833.972,92
18 - Gestão Ambiental	271.960,09	483.072,16
19 - Ciência e Tecnologia	25.666,18	6.922,71
20 - Agricultura	542.852,60	69.064,08
21 - Organização Agrária	0,00	0,00
22 - Indústria	0,00	0,00
23 - Comércio e Serviços	325.082,90	9.748,87
24 - Comunicações	1.760.297,53	3.650.181,90
25 - Energia	0,00	0,00
26 - Transporte	149.437,50	0,00
27 - Desporto e Lazer	702.724,37	2.026.699,70
28 - Encargos Especiais	10.333.838,63	7.307.985,39
Total dos Desembolsos de Pessoal e Demais Despesas por Função	346.486.455,85	311.007.804,17



DESCRIÇÃO	Exercício Atual	Exercício Anterior
QUADRO DE JUROS E ENCARGOS DA DÍVIDA		
Juros e Correção Monetária da Dívida Interna	8.215.869,88	6.775.857,23
Juros e Correção Monetária da Dívida Externa	0,00	0,00
Outros Encargos da Dívida	0,00	0,00
Total dos Juros e Encargos da Dívida	8.215.869,88	6.775.857,23

JULIO NASCIMENTO JUNIOR
PREFEITO MUNICIPAL

JOSE VALMIR DOS PASSOS
TÉCNICO EM CONTABILIDADE - CRC/SE 4.111

Prestação de Contas de 2025

Município
de São
Cristóvão
SERGIPE

Notas explicativas

Município de São Cristóvão

1 - CONTEXTO OPERACIONAL

O Município de São Cristóvão, pessoa jurídica de direito público interno, inscrito no CNPJ nº 13.128.855/0001-44, possui sua organização político-administrativa fundamentada na Constituição Federal de 1988, na Constituição do Estado de Sergipe e na Lei Orgânica Municipal.

As demonstrações contábeis consolidadas do Município de São Cristóvão abrangem os órgãos da Administração Direta e Indireta (Autarquias e Fundações). As notas foram elaboradas em conformidade com o Manual de Contabilidade Aplicada ao Setor Público (MCASP), observando o regime de competência para as variações patrimoniais e o regime orçamentário para a execução da receita e despesa.

As Demonstrações Contábeis do exercício de **2025** refletem os atos e fatos da gestão orçamentária, financeira e patrimonial ocorridos no período de 01 de janeiro a 31 de dezembro de **2025** e estão apresentadas em Real (R\$), moeda oficial da República Federativa do Brasil.

As atividades desenvolvidas pelo Município encontram-se amparadas pelos instrumentos de planejamento e orçamento previstos no ordenamento jurídico, a saber:

- Lei nº 535, de 23 de Dezembro de 2021 – Plano Plurianual (PPA)
- Lei nº 694, de 04 de Julho de 2024 – Lei de Diretrizes Orçamentárias (LDO)
- Lei nº 726, de 26 de Dezembro de 2024 – Lei Orçamentária Anual (LOA)

2 - BASE NORMATIVA DE PREPARAÇÃO DAS DEMONSTRAÇÕES CONTÁBEIS

As Demonstrações Contábeis foram elaboradas em conformidade com:

- Lei Federal nº 4.320/1964;
- Lei Complementar nº 101/2000 – Lei de Responsabilidade Fiscal;
- Normas Brasileiras de Contabilidade Aplicadas ao Setor Público (NBC TSP);
- Manual de Contabilidade Aplicada ao Setor Público – MCASP;
- Normas do Tribunal de Contas do Estado de Sergipe.

3 - PRINCIPAIS PRÁTICAS CONTÁBEIS:

Nº	Política Contábil	Critério Adotado	Base Normativa
1	Caixa e Equivalentes de Caixa	Mensurados pelo valor original, acrescido de rendimentos até a data do balanço. Atualizações registradas em contas de resultado.	Lei nº 4.320/1964; MCASP; NBC TSP
2	Créditos e Dívidas	Registrados pelo valor original, com atualização ao final do exercício e reflexo no resultado.	Lei nº 4.320/1964; NBC TSP
3	Estoques	Avaliados pelo custo médio ponderado das compras.	Art. 106, III, Lei nº 4.320/1964
4	Imobilizado	Registrado pelo custo de aquisição/construção. Baixas e perdas reconhecidas no resultado. Bens recebidos por doação registrados pelo valor justo.	Art. 106, II, Lei nº 4.320/1964; NBC TSP
5	Reavaliação e Redução ao Valor Recuperável	Procedimentos em fase de estruturação conforme PIPCP.	MCASP; NBC TSP
6	Depreciação, Amortização e Exaustão	Procedimentos em fase de estruturação conforme PIPCP.	MCASP; NBC TSP
7	Valores Restituíveis	Registrados no momento do pagamento ao fornecedor, como obrigação junto a terceiros.	MCASP; NBC TSP
8	Passivos sem	Reconhecimento pelo regime de competência,	NBC TSP; LRF

Nº	Política Contábil	Critério Adotado	Base Normativa
	Execução Orçamentária	independentemente da execução orçamentária.	
9	Classificação Circulante/Não Circulante	Circulante: realizável até 12 meses. Não circulante: demais casos. Ingressos extra orçamentários classificados como circulantes.	MCASP
10	Receitas	Patrimonial: regime de competência. Orçamentário: arrecadação no exercício (art. 35, I).	Lei nº 4.320/1964; NBC TSP
11	Despesas	Patrimonial: fato gerador. Orçamentário: despesa empenhada (art. 35).	Lei nº 4.320/1964; NBC TSP
12	Restos a Pagar	Não Processados passam a Processados após liquidação. Processados permanecem no Passivo Financeiro até pagamento/cancelamento.	Lei nº 4.320/1964; MCASP
13	Apuração do Resultado	Patrimonial: confronto entre VPA e VPD. Orçamentário: receitas arrecadadas x despesas empenhadas. Financeiro: ingressos x dispêndios.	Arts. 101 e 104 da Lei nº 4.320/1964

4 - DEMONSTRAÇÕES CONTÁBEIS APRESENTADAS

O conjunto das Demonstrações Contábeis do Município é composto por:

- Balanço Orçamentário
- Balanço Financeiro
- Balanço Patrimonial
- Demonstração das Variações Patrimoniais
- Demonstração dos Fluxos de Caixa
- Demonstração das Mutações do Patrimônio Líquido

5 - INFORMAÇÕES RELEVANTES DE CADA DEMONSTRAÇÃO CONTÁBIL

5.1 - BALANÇO ORÇAMENTÁRIO

O resultado orçamentário, apurado pelo confronto entre a Receita Realizada e a Despesa Empenhada, apresenta a seguinte composição:

Especificação	Valor (R\$)
Receitas Orçamentárias Realizadas (I)	433.206.795,81
Despesas Orçamentárias Empenhadas (II)	355.216.038,23
Superávit Orçamentário (I - II)	77.990.757,58

As **Receitas Correntes** totalizaram **R\$ 414.699.578,42**, com destaque para a **Receita Patrimonial (R\$ 101,4 milhões)**, que superou significativamente as expectativas iniciais. As receitas de capital somaram **R\$ 18.507.217,39** (descontadas as deduções), provenientes de operações de crédito e transferências de capital.

O controle dos gastos públicos é evidenciado pelo montante de **R\$ 355.216.038,23** em despesas empenhadas. Desse total, as **Despesas Correntes** representam a maior fatia para a manutenção dos serviços públicos, enquanto as **Despesas de Capital** demonstram o esforço em investimentos e infraestrutura municipal.

O encerramento de 2025 revela um **Superávit Orçamentário de R\$ 77.990.757,58**. Este resultado expressivo confirma que o Município operou com ampla margem de segurança financeira, atendendo ao princípio do equilíbrio orçamentário e gerando recursos que fortalecem o patrimônio líquido e a capacidade de investimento para os exercícios subsequentes.

- Execução de restos a pagar inscritos em exercícios anteriores:

A gestão das obrigações de curto prazo remanescentes de anos anteriores é um indicador essencial da saúde financeira e da eficiência administrativa do Município. No exercício de 2025, a execução dos Restos a Pagar (RP) demonstrou um alto índice de resolutividade, com foco no saneamento do passivo circulante.

A dinâmica de execução dos saldos consolidados inscritos em 31 de dezembro do exercício anterior apresentou a seguinte configuração técnica:

Categoria	Inscritos (R\$)	Liquidados (R\$)	Pagos (R\$)	Cancelados (R\$)	Saldo a Pagar (R\$)

Categoria	Inscritos (R\$)	Liquidados (R\$)	Pagos (R\$)	Cancelados (R\$)	Saldo a Pagar (R\$)
RP Processados	6.594.617,19	—	6.443.484,53	149.636,24	1.496,42
RP Não Processados	29.990.863,77	13.961.924,11	13.929.690,42	16.028.939,66	32.233,69
Total Geral	36.585.480,96	13.961.924,11	20.373.174,95	16.178.575,90	33.730,11

No decorrer do exercício de 2025, o Município processou a liquidação de **R\$ 13.961.924,11** referentes aos Restos a Pagar Não Processados. Esse procedimento assegura que o pagamento de R\$ 13,92 milhões ocorreu estritamente após a verificação do direito adquirido pelo credor, ou seja, após a efetiva prestação do serviço ou entrega do material empenhado em anos anteriores.

Quanto aos **Restos a Pagar Processados**, a administração praticamente extinguiu o estoque herdado, efetuando o pagamento de **R\$ 6.443.484,53**, mantendo um saldo residual irrisório que demonstra alto grau de adimplência.

Visando a fidedignidade das demonstrações contábeis e a conformidade com as normas de encerramento de exercício, o Município procedeu com o cancelamento de **R\$ 16.178.575,90**. Este montante refere-se, em sua quase totalidade, a empenhos não processados (R\$ 16,02 milhões) cujas obrigações não foram confirmadas pelo estágio da liquidação, evitando a manutenção indevida de passivos insubsistentes no Balanço Patrimonial.

Ao encerrar o período com um saldo total de apenas **R\$ 33.730,11** de exercícios anteriores — partindo de um estoque inicial de R\$ 36,5 milhões — o Município de São Cristóvão consolida uma gestão fiscal célere e transparente. A redução drástica da dívida flutuante de anos anteriores, suportada pelo equilíbrio orçamentário do ano corrente, reforça a posição de solvência do ente perante os órgãos de controle.

5.2 - BALANÇO FINANCEIRO

O Balanço Financeiro Consolidado encerrou o período com um superávit financeiro de **R\$ 87.943.494,28**, valor que reflete a variação positiva nas disponibilidades entre o início (**R\$ 41.755.094,58**) e o final do exercício (**R\$ 129.698.588,86**). Para fins de transparência, as movimentações registradas nas contas de "Depósitos Restituíveis e Valores Vinculados", bem como em "Outros Recebimentos" e "Pagamentos Extraorçamentários", encontram-se detalhadas individualmente em nota explicativa anexa ao balanço.

5.3 - BALANÇO PATRIMONIAL

O Balanço Patrimonial Consolidado encerrou o exercício com um **Superávit Financeiro no valor de R\$ 98.359.383,55**, apurado pela diferença **positiva** entre o Ativo Financeiro R\$ 131.807.458,88 e o Passivo Financeiro

R\$ 33.448.075,33. Tal resultado indica que, na data base do balanço, as disponibilidades líquidas superam as obrigações financeiras de curto prazo da unidade.

	Ativo financeiro	Passivo financeiro	Superávit/Déficit
CONSOLIDADO	131.807.458,88	33.448.075,33	98.359.383,55

Almoxarifado

A conta de **Almoxarifado** reflete o valor dos bens de consumo estocados para suporte às atividades das diversas unidades administrativas, sendo mensurados pelo seu valor de aquisição. Ao final do exercício de 2025, o saldo total consolidado atingiu o montante de **R\$ 2.980.879,85**.

O saldo consolidado está distribuído entre as unidades orçamentárias conforme segue:

ÓRGÃO	SALDO	PARTICIPAÇÃO (%)
Prefeitura	804.651,77	27,00
FMS	793.549,41	26,62
SEMAS	82.337,15	2,76
SEMED	1.160.116,39	38,92
FMDCA	0,00	0,00
Cultura	14.554,79	0,49
SAAE	100.747,91	3,38
SEMMA	12.048,59	0,40
Câmara	12.873,84	0,43
TOTAL CONSOLIDADO	2.980.879,85	100,00

O saldo mantido em almoxarifado representa a reserva estratégica de materiais necessária para garantir a continuidade dos serviços públicos essenciais, especialmente nas áreas de Educação e Saúde, que juntas respondem por mais de **65%** do estoque total do município. A manutenção desses saldos em níveis controlados demonstra eficiência no fluxo de suprimentos, assegurando que o consumo de capital fixo e materiais ocorra de forma planejada conforme a execução orçamentária delegada.

Imobilizado

ÓRGÃO	BENS MÓVEIS	PARTICIPAÇÃO	BENS IMÓVEIS	PARTICIPAÇÃO
-------	-------------	--------------	--------------	--------------

		(%)		(%)
Prefeitura	12.797.786,45	26,40	106.369.340,96	77,67
FMS	5.926.009,74	12,23	3.544.290,82	2,59
SEMAS	2.772.302,03	5,72	206.899,78	0,15
SEMED	25.380.850,86	52,35	24.647.351,32	18,00
FMDCA	0,00	0,00	489.053,34	0,36
Cultura	178.777,93	0,37	294.122,53	0,21
SAAE	967.920,80	2,00	1.373.266,93	1,00
SEMMA	109.794,99	0,23	0,00	0,00
Câmara	339.332,30	0,70	32.815,20	0,02
TOTAL CONSOLIDADO	48.472.775,10	100,00	136.957.140,88	100,00

O saldo consolidado de **Bens Móveis** ao final do exercício totalizou **R\$ 48.472.775,10**. A distribuição desse patrimônio entre os órgãos da administração direta e indireta revela uma concentração significativa na **SEMED** (52,35%) e na **Prefeitura** (26,40%).

No que tange especificamente à unidade **Prefeitura**, registrou-se uma variação líquida positiva no montante de **R\$ 1.383.287,63**. Essa movimentação é decorrente dos seguintes eventos contábeis:

- **Incorporação via Execução Orçamentária:** Aumento de **R\$ 1.214.062,70**, referente à aquisição de equipamentos e material permanente (Elemento de Despesa 44.90.52).
- **Incorporação por Transferência (SMTT):** Acréscimo de **R\$ 174.314,69** em função da absorção do patrimônio da antiga Superintendência Municipal de Transportes e Trânsito (SMTT), órgão extinto cujas competências e bens foram integrados à estrutura central.
- **Baixas de Bens:** Decréscimo de **R\$ 5.089,76** relativo à saída física e contábil de itens do acervo patrimonial durante o exercício.

Ao final do exercício, o saldo de **Bens Imóveis** da unidade Prefeitura atingiu o montante de **R\$ 106.369.340,96**, o que representa **77,67%** da participação total no Balanço Patrimonial Consolidado (que totaliza R\$ 136.957.140,88).

Durante o período, registrou-se uma variação patrimonial líquida positiva de **R\$ 12.636.462,72** na unidade, composta conforme o detalhamento abaixo:

1. Investimentos e Execução Orçamentária

O crescimento do ativo imobilizado foi impulsionado majoritariamente por investimentos em infraestrutura e novas aquisições:

- **Obras e Instalações (449051):** R\$ 6.336.297,15 referentes à execução direta no exercício.

- **Liquidação de Restos a Pagar (449051):** R\$ 3.792.883,69 relativos à conclusão e entrega de obras de períodos anteriores.
- **Aquisição de Imóveis (449061):** R\$ 1.609.836,51 em novos ativos para a administração.
- **Indenizações de Obras (449093):** R\$ 432.345,11 lançados para regularização de processos indenizatórios.

2. Incorporações Extraorçamentárias e Ajustes

- **Absorção Patrimonial (SMTT):** R\$ 248.444,05 incorporados após a extinção do órgão.
- **Processos de Desafetação (Ano 2025):** R\$ 796.656,21 incorporados ao acervo.
- **Regularização de Posse Judicial:** R\$ 158.738,61 referentes a emissão de posse não lançada em 2024.

3. Desincorporações e Movimentações Internas

As reduções no saldo referem-se, em sua maioria, à transferência de ativos para outros fundos e pastas:

- **Cessão para o Fundo Municipal de Saúde (FMS):** Total de R\$ 580.000,00 (ajustes de 2024 e movimentações de 2025).
- **Cessão para a Cultura (Ano 2025):** R\$ 158.738,61.

Resumo da Variação Líquida na Prefeitura:

- Total de Incorporações: R\$ 13.375.201,33
- Total de Desincorporações: (R\$ 738.738,61)
- **Resultado Líquido do Exercício: R\$ 12.636.462,72**

Nota: As variações detalhadas dos demais órgãos que compõem o balanço consolidado (FMS, SEMAS, SAAE, etc.) encontram-se devidamente evidenciadas nas notas explicativas individuais de cada unidade descentralizada, conforme os respectivos registros de seus sistemas patrimoniais.

Demais Obrigações a curto prazo

O grupo **Demais Obrigações a Curto Prazo** compreende os passivos de natureza circulante que não se enquadram nas categorias de fornecedores ou obrigações trabalhistas e previdenciárias diretas. Ao final do exercício, o saldo consolidado totalizou **R\$ 4.381.031,29**, representando compromissos financeiros que devem ser liquidados no curso do próximo exercício.

Nota - Demais Obrigações a Curto Prazo	Valor
2.1.8.8.0.00.00 - VALORES RESTITUÍVEIS	4.311.587,89
2.1.8.9.1.01.01 - INDENIZAÇÕES A SERVIDORES	45.413,17
2.1.8.9.1.14.00 - CONSÓRCIOS A PAGAR	24.030,23
	4.381.031,29

Este montante é composto pelas seguintes rubricas:

- **Valores Restituíveis (2.1.8.8.0.00.00):** Com montante de **R\$ 4.311.587,89**, este subgrupo representa a maior parcela do passivo e abrange as retenções efetuadas em folha de pagamento e pagamentos a fornecedores (como IRRF, ISS, consignados e depósitos de diversas origens), que aguardam o repasse aos respectivos beneficiários ou entes federativos.
- **Indenizações a Servidores (2.1.8.9.1.01.01):** Registra o valor de **R\$ 45.413,17**, referente a ressarcimentos e indenizações devidas ao funcionalismo público, cujos fatos geradores ocorreram no período e aguardam o desembolso financeiro.
- **Consórcios a Pagar (2.1.8.9.1.14.00):** Apresenta o saldo de **R\$ 24.030,23**, relativo a obrigações decorrentes de contratos de rateio com consórcios públicos para a execução de finalidades de interesse comum.

Patrimônio Líquido

O grupo de **Resultados Acumulados** evidencia o montante dos saldos de superávits ou déficits apurados ao longo dos exercícios, bem como as correções de erros e mudanças de critérios contábeis. Ao final do exercício de 2025, o saldo total da conta é de **R\$ 296.765.566,93**, composto conforme o detalhamento abaixo:

Nota - Resultados Acumulados	Valor
2.3.7.1.1.01.00 - SUPERÁVITS OU DÉFICITS DO EXERCÍCIO	119.842.863,08
2.3.7.1.1.02.00 - SUPERÁVITS OU DÉFICITS DE EXERCÍCIOS ANTERIORES	176.346.874,96
2.3.7.1.1.03.00 - AJUSTES DE EXERCÍCIOS ANTERIORES	162.046,14
2.3.7.1.1.04.00 - SUPERÁVITS OU DÉFICITS RESULTANTES DE EXTINÇÃO, FUSÃO E CISÃO	413.782,75
	296.765.566,93

1. Superávit do Exercício (2.3.7.1.1.01.00)

Apresenta o valor de **R\$ 119.842.863,08**. Este saldo é o resultado líquido apurado na Demonstração das Variações Patrimoniais (DVP) do presente exercício, indicando que as variações patrimoniais aumentativas superaram as diminutivas no período reportado.

2. Superávits de Exercícios Anteriores (2.3.7.1.1.02.00)

Registra o montante acumulado de **R\$ 176.346.874,96**. Este valor representa os resultados positivos remanescentes de anos anteriores que ainda não foram destinados ou absorvidos, servindo como reserva de valor para o ente público.

3. Ajustes de Exercícios Anteriores (2.3.7.1.1.03.00)

O saldo registrado nesta rubrica reflete a consolidação dos atos de regularização patrimonial e orçamentária. Na unidade **Prefeitura**, as variações apresentaram um impacto líquido de **R\$ 281.834,79 (Natureza Devedora)**, composto pelos seguintes lançamentos:

- **Regularização de Despesas de Exercícios Anteriores (DEA):** Montante de **R\$ 128.802,10 (Natureza Devedora)** - referente às rubricas 3.1.90.92 e 3.3.90.92 - relativo ao reconhecimento de obrigações cujos fatos geradores ocorreram em anos anteriores, em observância ao princípio da competência.
- **Saneamento e Correção de Saldos (PCASP):** Ajuste de **R\$ 14.800,08 (Natureza Devedora)** para a baixa de resíduos contábeis do elemento 3.3.71.70 (Consórcios Públicos), cujas liquidações já haviam sido processadas em anos anteriores, mas que ainda mantinham reflexo patrimonial.
- **Ajustes de Estoques e Almoarifado:** Incorporação de **R\$ 8.028,43 (Natureza Credora)** referente ao reconhecimento de materiais de consumo de exercícios anteriores e ajuste de **R\$ 0,35 (Natureza Credora)** para correção de somatório de inventário, garantindo a fidedignidade do saldo inicial.
- **Movimentações de Bens Imóveis (Exercícios Anteriores):** Regularização líquida de **R\$ 146.261,39 (Natureza Devedora)**, englobando a incorporação de ativos por emissão de posse judicial (R\$ 158.738,61 – Natureza Credora) e a desincorporação de imóveis cedidos a outros fundos (R\$ 305.000,00 – Natureza Devedora), ambos relativos a fatos não lançados tempestivamente no exercício de 2024.

A diferença entre o saldo da unidade Prefeitura e o saldo total consolidado de **R\$ 162.046,14 (Natureza Credora)** refere-se aos ajustes realizados nos demais órgãos (FMS, SEMED, SAAE, etc.), os quais encontram-se detalhados individualmente em suas respectivas notas explicativas, justificando o equilíbrio final da conta no Balanço Geral.

4. Resultados de Extinção, Fusão e Cisão (2.3.7.1.1.04.00)

Registra o valor de **R\$ 413.782,75**. Este saldo decorre da incorporação de acervos patrimoniais resultantes de processos de reorganização administrativa, guardando correlação com a absorção dos ativos e passivos de órgãos extintos (como mencionado anteriormente a SMTT).

As especificidades de cada ajuste patrimonial, estão detalhadas nas notas explicativas individuais de cada órgão descentralizado e nos itens específicos de ativos correspondentes.

5.4 - DEMONSTRAÇÃO DAS VARIAÇÕES PATRIMONIAIS

O Demonstrativo das Variações Patrimoniais (DVP) do Município de São Cristóvão, referente ao exercício de 2025, revela uma evolução positiva substancial na situação financeira da entidade. O **Resultado Patrimonial do Período** atingiu o montante de **R\$ 119.842.863,08**, o que representa um crescimento de **102,6%** em comparação aos R\$ 59.137.050,02 registrados no exercício anterior.

A tabela abaixo apresenta o comparativo consolidado entre os fluxos de variações do exercício atual e do anterior:

Descrição	Exercício Atual (2025)	Exercício Anterior (2024)	Varição (R\$)
------------------	-------------------------------	----------------------------------	----------------------

Descrição	Exercício Atual (2025)	Exercício Anterior (2024)	Variação (R\$)
Total VPA (I)	540.507.211,13	443.779.262,46	+ 96.727.948,67
Total VPD (II)	420.664.348,05	384.642.212,44	+ 36.022.135,61
Resultado Patrimonial (I - II)	119.842.863,08	59.137.050,02	+ 60.705.813,06

Essa performance superior foi impulsionada por um incremento expressivo nas **Variações Patrimoniais Aumentativas (VPA)**, que totalizaram **R\$ 540.507.211,13**. O principal vetor desse crescimento foi a conta de **Exploração e Venda de Bens, Serviços e Direitos**, que saltou de R\$ 3,4 milhões para mais de **R\$ 98,4 milhões**. Adicionalmente, as **Transferências e Delegações Recebidas** mantiveram-se como a principal fonte de receita patrimonial, contribuindo com **R\$ 368.111.935,09**, um aumento de aproximadamente R\$ 19,4 milhões frente ao ano anterior.

No que tange às **Variações Patrimoniais Diminutivas (VPD)**, houve um aumento controlado de **9,3%**, encerrando o exercício em **R\$ 420.664.348,05**. O grupo de **Pessoal e Encargos** continua sendo o item de maior peso nas despesas, apresentando um crescimento de R\$ 31,8 milhões devido à elevação na remuneração de pessoal e encargos patronais. Outro ponto relevante foi o aumento no **Uso de Bens e Serviços**, que atingiu **R\$ 126,4 milhões**.

Em síntese, o expressivo superávit demonstra que a expansão das receitas patrimoniais superou significativamente a pressão de custos operacionais e de pessoal. O balanço encerra-se com a validação do Prefeito Municipal e do responsável técnico contábil, consolidando um cenário de fortalecimento do patrimônio público municipal no período.

5.5 - DEMONSTRAÇÃO DOS FLUXOS DE CAIXA

O exercício de 2025 para o Município de São Cristóvão representou um período de expressiva recuperação financeira e fortalecimento da liquidez, conforme evidenciado pela Demonstração dos Fluxos de Caixa (DFC). A geração líquida de caixa e equivalentes saltou de um deficit de R\$ 417.113,70 em 2024 para um superavit de R\$ 87.943.494,28, elevando o saldo final em caixa para R\$ 129.698.588,86.

Descrição	Ingressos (R\$)	Desembolsos (R\$)	Resultado (R\$)
Atividade Operacional	544.392.911,63	436.421.544,86	107.971.366,77
Atividade de Investimento	12.415.217,39	30.319.220,00	-17.904.002,61
Atividade de Financiamento	6.092.000,00	8.215.869,88	-2.123.869,88
Geração Líquida de Caixa e Equivalente de Caixa			87.943.494,28

Este resultado robusto foi sustentado primordialmente pelas **Atividades Operacionais**, que geraram um fluxo líquido positivo de R\$ 107.971.366,77. O fator determinante para esse desempenho foi o crescimento atípico das Receitas Patrimoniais, que passaram de R\$ 4,5 milhões para R\$ 101,4 milhões em um ano. Esse incremento foi suficiente para absorver o aumento de R\$ 47,6 milhões nos desembolsos com pessoal e custeio operacional.

Em paralelo, o município intensificou suas **Atividades de Investimento**, dobrando a aplicação de recursos em ativos, que atingiu R\$ 30,3 milhões em 2025. Já as **Atividades de Financiamento** apresentaram um fluxo líquido negativo de R\$ 2,1 milhões; embora tenha havido o ingresso de R\$ 6 milhões em operações de crédito, esse montante foi destinado à amortização e ao refinanciamento de dívidas existentes, que totalizaram R\$ 8,2 milhões.

Em suma, a análise comparativa revela que o superávit financeiro de 2025 não decorreu de uma redução de gastos — que, de fato, cresceram —, mas sim de uma elevação extraordinária nas receitas operacionais. Tal dinâmica permitiu ao município ampliar seus investimentos e honrar compromissos de dívida, consolidando uma posição de caixa substancialmente mais sólida para os exercícios subsequentes.

5.6 - DEMONSTRAÇÃO DAS MUTAÇÕES DO PATRIMÔNIO LÍQUIDO

Com base na Demonstração das Mutações do Patrimônio Líquido (DMPL) de 2025, o Município de São Cristóvão apresentou um expressivo fortalecimento de sua estrutura patrimonial. O Patrimônio Líquido saltou de **R\$ 176.760.657,71** no início do exercício para **R\$ 296.765.566,93** ao final do período, representando um crescimento consolidado de **67,89%**.

Especificação	Saldo Inicial (2024)	Ajustes / Resultado	Saldo Final (2025)
Patrimônio Social	R\$ 0,00	R\$ 0,00	R\$ 0,00
Resultados Acumulados	R\$ 176.760.657,71	R\$ 120.004.909,22*	R\$ 296.765.566,93
TOTAL DO PL	R\$ 176.760.657,71	R\$ 120.004.909,22	R\$ 296.765.566,93

Este incremento foi impulsionado quase exclusivamente pela conta de **Resultados Acumulados**, que absorveu o superávit expressivo de **R\$ 119.842.863,08** gerado no exercício de 2025. Além do resultado do período, o saldo final foi influenciado por **Ajustes de Exercícios Anteriores** no valor positivo de **R\$ 162.046,14**, destinados à retificação de saldos e fatos contábeis de anos passados.

6 - RESTOS A PAGAR

Verificar se tem como fazer um resumo dos principais restos inscritos por natureza da despesa e fazendo uma análise vertical em relação ao todo.

Natureza da Despesa	RPP	RPNP	TOTAL	PARTICIPAÇÃO (%)
3190- Pessoal e Encargos sociais	1.814.973,65	415.000,46	2.229.974,11	7,65
3390- Outras despesas correntes	8.484.094,95	9.352.372,67	17.836.467,62	61,22
4490- Investimentos	1.913.791,03	7.156.254,68	9.070.045,71	31,13
Total	12.212.859,63	16.923.627,81	29.136.487,44	100,00

7 - DESPESAS COM PESSOAL

No exercício de 2025, a gestão fiscal do Município de São Cristóvão demonstrou um sólido equilíbrio entre a manutenção da máquina pública e a sustentabilidade financeira, com especial destaque para a composição dos gastos com pessoal. Em uma análise consolidada, que integra as despesas do Poder Executivo e do Poder Legislativo, a aplicação em **Pessoal e Encargos Sociais** representou **38,77%** das Variações Patrimoniais Diminutivas (VPD) totais.

Este índice revela uma estrutura de custos onde o capital humano é priorizado, sem, contudo, comprometer a saúde fiscal do ente. A estabilidade desse percentual é particularmente relevante diante do cenário de expansão das receitas patrimoniais ocorrido no mesmo período, permitindo que o município absorvesse as progressões de carreira e os ajustes salariais necessários de forma equilibrada. Essa dinâmica assegurou que a valorização do funcionalismo caminhasse em conjunto com um superávit patrimonial recorde.

Em suma, o índice de **38,77%** reflete uma gestão planejada, que utiliza a força de trabalho para a execução de políticas públicas essenciais, como saúde e educação, mantendo-se em conformidade com as diretrizes orçamentárias e consolidando uma posição de liquidez robusta para os exercícios subsequentes.

8 - APLICAÇÃO EM EDUCAÇÃO

O encerramento do exercício de 2025 atesta o compromisso do Município de São Cristóvão com a fidedignidade das normas constitucionais e o fortalecimento da educação pública em São Cristóvão. A análise dos indicadores de aplicação revela que todos os limites mínimos exigidos pela legislação vigente foram plenamente satisfeitos, assegurando a manutenção e o desenvolvimento do ensino em níveis superiores aos parâmetros obrigatórios.

No que tange à aplicação em **Manutenção e Desenvolvimento do Ensino (MDE)**, a administração municipal destinou **25,13%** da receita proveniente de impostos e transferências à área educacional. O índice alcançado supera o mínimo de 25% estabelecido pelo Art. 212 da Constituição Federal, demonstrando uma alocação eficiente dos recursos próprios municipais no suporte à rede de ensino.

Em relação aos recursos do **FUNDEB**, a gestão priorizou a valorização dos profissionais da educação e a expansão da infraestrutura. O investimento no **Magistério** atingiu **80,99%** dos recursos totais do fundo, ultrapassando com margem de segurança o limite legal de 70%. Adicionalmente, a aplicação da **Complementação-VAAT** refletiu um foco estratégico na base educacional e no patrimônio: foram destinados **73,76%** desses recursos à Educação Infantil e **17,08%** a despesas de capital, cumprindo, respectivamente, os mínimos legais de 54,90% e 15%.

Em suma, os resultados obtidos em 2025 consolidam uma gestão fiscal responsável e voltada para resultados. O cumprimento rigoroso dos índices de MDE, aliado à destinação vinculada dos recursos do FUNDEB, reforça a capacidade da Secretaria em absorver as demandas crescentes do setor e garantir a continuidade dos investimentos em infraestrutura e na valorização do quadro docente, em estrita observância ao pacto federativo e à Lei nº 14.113/2020.

9 - APLICAÇÃO EM SAÚDE

A aplicação em **Ações e Serviços Públicos de Saúde (ASPS)**, que compreende o conjunto de atividades voltadas à promoção, proteção e recuperação da saúde de acesso universal, atingiu, no Município de São Cristóvão, o índice de **18,43%** ao final do exercício de 2025. Este percentual, calculado sobre a receita líquida de impostos e transferências constitucionais, supera o limite mínimo obrigatório de 15% definido pela Lei Complementar nº 141/2012, reafirmando o cumprimento das metas fixadas para o financiamento do setor.

Visto tratar-se do último bimestre do exercício, ressalta-se que o referido índice se baseia no montante das **despesas empenhadas**, rito metodológico utilizado para a verificação do cumprimento da meta constitucional no encerramento do período. Nesse contexto, as despesas que foram devidamente empenhadas para o atendimento das demandas de saúde, mas que não percorreram o estágio da liquidação até 31 de dezembro, foram inscritas em **Restos a Pagar Não Processados (RPNP)**.

É fundamental destacar que a efetiva liquidação e pagamento desses restos a pagar é condição para a manutenção definitiva do índice apurado, visto que eventuais cancelamentos de RPNP com fonte de recursos em ASPS reduzem o montante considerado aplicado no exercício original, impactando o percentual final de aplicação em saúde. Portanto, a execução integral desses empenhos no exercício seguinte é essencial para garantir que as ações planejadas cumpram sua finalidade pública e para preservar a integridade dos indicadores de investimento no sistema de saúde local.

10 - CONSIDERAÇÕES FINAIS

As Demonstrações Contábeis do exercício foram elaboradas em estrita observância às disposições da Lei nº 4.320/1964, que estabelece normas gerais de direito financeiro para elaboração e controle dos orçamentos e balanços da Administração Pública.

Foram igualmente observadas as Normas Brasileiras de Contabilidade Aplicadas ao Setor Público (NBC TSP), editadas pelo Conselho Federal de Contabilidade, bem como as orientações constantes no Manual de Contabilidade Aplicada ao Setor Público (MCASP), assegurando aderência às práticas contábeis vigentes e ao processo de convergência às normas internacionais.

Ressalta-se, ainda, que a apresentação das demonstrações atendeu às exigências técnicas e formais estabelecidas pelo Tribunal de Contas do Estado de Sergipe, garantindo transparência, fidedignidade e conformidade das informações prestadas no âmbito da prestação de contas anual.



Dessa forma, as informações contábeis refletem, de maneira adequada, a posição orçamentária, financeira e patrimonial da entidade ao final do exercício, contribuindo para o fortalecimento da accountability e do controle externo.

Jose Valmir dos Passos
JOSE VALMIR DOS PASSOS
TÉCNICO EM CONTABILIDADE - CRC/SE 4.111

Julio Nascimento Junior
JULIO NASCIMENTO JUNIOR
PREFEITO MUNICIPAL